106

Diario Carioca

Director: J. E. DE MACEDO SOARES

Anno IV — Numero 1.042 | Rio de Janeiro, Terça-feira, 17 de Novembro de 1931 | Praça Tiradentes n.º 77

Bibliotheca Nacional Av. Rio Branco

Bibliotheca Nacional do Rio de Janeiro Cont. Legal Secção

J. M. Whitacker

Quando se installou o Governo Provisorio, dois de seus elementos concorreram, efficazmente, para impôr confiança no novo regime: o sr. Mello Franco, na pasta do Exterior, e o sr. J. M. Whitacker, na pasta da Fazenda. O chanceller tinha passado por varios postos administrativos no seu Estado e no governo federal. Mas o grande relevo do seu nome fôra adquirido nas missões diplomaticas que desempenhou com raro brilho, inclusivemente, no Conselho dos cinco da Sociedade das Nações. O nome do sr. Mello Franco representava uma garantia da viabilidade e segurança da situação revolucionaria que se traduziu, de facto, no reconhecimento quasi immediato pelos principaes paizes do mundo do novo governo.

O sr. J. M. Whitacker era uma grande personalidade das espheras bancarias e financeiras, completamente á margem dos interesses partidarios, conhecido e respeitado nos meios technicos da Europa e dos Estados Unidos.

A presença do sr. J. M. Whitacker, no seio do governo, dava-lhe, a um tempo, o caracter conservador e reconstructor, accentuando automaticamente o respeito da ordem juridica que iamos affirmar solennemente na primeira semana do novo regime.

A promessa de uma collaboração intelligente, capaz, operosa, honesta e vigilante, que a entrada do sr. J. M. Whitacker no governo representava para o paiz traumatisado pelo movimento revolucionario, confirmou-se e excedeu-se desde os primeiros momentos.

Não ha na historia da civilização noticia de Revolução mais prudente, sensata e corajosa na sua orientação financeira que a revolução brasileira. Devemos em grande parte esse extraordinario serviço á energia e firmeza com que o sr. Getulio Vargas sustentou o seu grande ministro. Mas do entrosamento dos dois cidadãos resultou o facto que exaltamos e se não fôr perturbado ou destruido, nas suas consequencias, representará para o futuro a plena justificação do movimento revolucionario de outubro de 1930.

O sr. J. M. Whitacker, mais de uma vez, assegurou que, na sua gestão, tudo fizéra para beneficiar o paiz, nada para o prejudicar. Os seus antagonistas entrincheiraram-se na preoccupação de precipitar o "funding", como se fosse plausivel arrancar esse sacrificio dos nossos credores, como uma consequencia da Revolução, sem que tivessemos feito o esforço heroico que provasse sua imprescindibilidade.

Além do cumprimento do estricto dever de pagar, que o sr. J. M. Whitacker honrou no governo revolucionario, havia um optimismo logico, partilhado enthusiasticamente por sir Otto Niemeyer, que só foi desilludido pela crise ingleza superveniente. Não houvesse na politica do sr. J. M. Whitacker senão o proposito de se desempenhar de um compromisso de honra assumido pelo paiz, e já lhe deviamos agradecer de mãos postas esse exemplo de severidade moral tão necessario ao nosso povo.

Comtudo o ex-ministro da Fazenda, fiel á norma "não prejudicar o Brasil", obteve no transcorrer do primeiro anno angustioso do Governo Provisorio, recursos que alliviaram consideravelmente os nossos sacrificios. A campanha cambial foi a mais penosa de sua gestão, que se transformou no esforço de carregar agua em cesto, graças ás continuas e injustificaveis perturbações politicas, criadas pelos chamados "paredros" revolucionarios.

Ha no Governo Provisorio um milagre de justaposição que os historiadores do futuro difficilmente hão de comprehender. Por um lado a obra de ordem, de corajosa decisão e de competencia nas finanças e na administração; por outro, na politica, os macacos em loja de louça. Basta relembrarmos a immensa esterilidade da luta de ambições e paixões pessoaes em torno dos despojos dos governos neste anno decorrido — para comprehendermos as penas, as angustias, os terrores do piloto avisado com fogo a bordo.

O sr. J. M. Whitacker deixa o seu posto no Governo Provisorio consagrado como uma das maiores personalidades brasileiras de seu tempo. As qualidades intellectuaes e profissionaes juntam-se ás virtudes de um caracter illibado, collocando-o entre os homens que honram a sua patria.

Os verdadeiros revolucionarios, isto é, os patriotas desinteressados que sonharam longamente com dias melhores para o Brasil, sentem que tenha cessado sua preciosa collaboração com o Governo Provisorio, mas ao mesmo tempo, orgulham-se com a consagração de um compatriota que é esperança para melhores dias.

Em meio da confusão revolucionaria devemos lastimar o sr Getulio Vargas, que fica quasi só no cumprimento do seu dever de salvar o paiz. A Providencia, na sua misericordia, valerá ao homem imprevidente que semeou ventos para colher tempestades.

J. E. DE MACEDO SOARES

ANTE O FANTASMA DO "DEFICIT"

O projecto de orçamento da Polonia para o anno vindouro

VARSOVIA, 16 (HAVAS) — O projecto de orçamento para 1932-33, apresentado pelo governo á Dieta prevê a despesa de dois bilhões quatrocentos e cincoenta e dois milhões trezentos e vinte e tres mil e quatrocentos zlotys e as entradas de dois bilhões e trezentos e setenta e tres milhõs quinze mil e oitocentos.

O deficit de setenta e sete milhões será coberto pelas reservas do Thesouro.

E' provavel que seja reduzido ou talvez desappareça inteiramente, graças á reorganização da administração e á suspensão dos pagamentos de dividas externas, se a moratoria Hoover fôr prolongada.

UM DIA MOVIMENTADO NO CATTETE e no Ministerio da Justiça

IMPORTANTES CONFERENCIAS REALIZADAS

Resolvido, provisoriamente, o caso de São Paulo

General Miguel Costa

O dia de hontem, no Cattete, foi bastante movimentado.

Durante toda a tarde realizaram-se, ali, importantes conferencias entre o chefe do Governo e diversos proceres revolucionarios.

Chegando ao palacio, pouco depois das 14 horas, o sr. Getulio Vargas demorou-se na séde do governo até cerca das 20,30 horas.

A primeira conferencia foi com os generaes Góes Monteiro e Miguel Costa e o capitão João Alberto, nella tomando parte o sr. Oswaldo Aranha.

Depois de alguns minutos de palestra, que versou sobre o caso de S. Paulo, ficou resolvido que se chamasse a palacio o coronel Manoel Rabello, que se encontrava nesta capital, tendo o sr. Oswaldo Aranha se retirado para ir tomar posse do cargo de ministro da Fazenda.

O coronel Rabello não se fez demorar, sendo, logo após a sua chegada, introduzido no salão dos despachos para copartícipar das conversações.

Cerca das 16,15 horas, terminou a reunião, esquivando-se aquelles chefes revolucionarios de fazer declarações.

No momento em que procuravam deixar o Cattete, chegava ao palacio o general Leite de Castro, que iniciou, immediatamente, num angulo da secretaria, animada palestra com os generaes Góes e Miguel Costa e capitão João Alberto.

A seguir, estes leaderes da revolução se retiraram, entrando o ministro da Guerra a conferenciar com o chefe do governo.

Com a saida do general Leite de Castro, foram recebidos em conferencia por s. ex. os srs. José Americo de Almeida, ministro da Viação e Oswaldo Aranha, que já havia tomado posse do seu novo cargo.

Ainda estiveram no Cattete, não tendo, porém, falado com o sr. Getulio Vargas, os srs. Afranio de Mello Franco, ministro do Exterior, e o tenente Juracy Magalhães, interventor federal na Bahia.

Resolvido, provisoriamente, o caso de São Paulo

A secretaria do palacio do Cattete forneceu aos jornalistas que ali trabalham, a seguinte nota:

"Abrindo-se, com a renuncia do dr. Laudo de Camargo, o caso da sua substituição na interventoria de São Paulo, na impossibilidade de designar, de momento, um nome civil, em condições de desempenhar satisfactoriamente o referido cargo, o Governo Provisorio nomeou interventor o coronel Manoel Rabello, elemento de tradições revolucionarias e de reconhecidas qualidades moraes, até lhe ser possivel um exame mais cuidadoso e amadurecido da situação.

As despedidas do sr. J. M. Whitacker ao chefe do governo

O sr. J. M. Whitacker foi, hontem, á tarde, ao Palacio do Cattete, apresentar as suas despedidas ao chefe do governo, por estar de partida para São Paulo.

S. ex. fez-se acompanhar do sr. Almeida Prado, presidente do Banco do Brasil.

Ao retirar-se do Cattete, foi s. ex. acompanhado até a saida pelo secretario da presidencia e outros membros da Casa Civil e Militar do chefe do governo.

Capitão João Alberto

As conferencias no Ministerio da Justiça

O GENERAL GÓES MONTEIRO, O TENENTE JURACY MAGALHÃES, OS DRS. BAPTISTA LUZARDO, GUSTAVO CAPANEMA E MARREY JUNIOR ESTIVERAM, HONTEM, EM CONFERENCIA COM O SR. OSWALDO ARANHA

O Ministerio da Justiça, hontem, até por volta das 14 1/2 horas, esteve movimentadissimo.

Conferenciaram com o ministro da Justiça o general Góes Monteiro, tenente Juracy Magalhães, drs. Baptista Luzardo, Gustavo Capanema e Marrey Junior.

Todos esses proceres revolucionarios apparentavam uma certa alegria, como que demonstrando que os assumptos discutidos com o ministro da Justiça tiveram solução satisfatoria.

O general Góes Monteiro, respondendo a uma pergunta que lhe fôra feita acerca do caso de S. Paulo, esclareceu que tudo marchava bem e que esse caso seria solucionado a contento.

Reaffirmou que, como commandante da 2ª região militar, prestigiaria o interventor que o governo nomeasse, e era o que pretendia fazer no momento, com relação ao coronel Manoel Rabello, seu substituto no commando daquella região militar, e a quem coube no momento substituir o dr. Laudo de Camargo.

ALGUMAS PALAVRAS COM O INTERVENTOR FEDERAL NA BAHIA

Esteve, hontem, no Ministerio da Justiça, afim de conferenciar com o ministro Oswaldo Aranha, o tenente Juracy de Magalhães, interventor federal na Bahia.

Depois de um longo entendimento com o titular da Justiça, o tenente Juracy de Magalhães, abordado pelos jornalistas, fez algumas considerações sobre a sua actuação no governo da Bahia.

Declarou que não veiu ao Rio trazido por assumptos politicos, e sim para tratar apenas dos interesses administrativos do Estado que dirige.

O tenente interventor, que se fazia acompanhar do dr. Villobaldo Campos e do dr. Oscar Borman, falava sem rebuços, ouvido por grande numero de pessoas.

Diz que se julga suspeito para dizer de sua administração na Bahia, porém que se manifestem os proprios politicos, que lá se encontram, e que são testemunhas de como elle vem agindo: — lealmente, sinceramente, sem nunca mentir aos bahianos, pondo-lhes sem rodeios, ao par da situação em que se encontra o Estado.

Accrescentou mais o tenente Juracy de Magalhães, que dá inteira liberdade á imprensa, limitando-se apenas, a repôr, por meio de uma nota serena, as coisas no seu logar, quando qualquer jornal divulga noticias menos verdadeiras ou mal informadas.

O coronel Rabello regressa, hoje, a S. Paulo

Segundo declarou, hontem, em palestra, no Cattete, o coronel Manoel Rabello regressará, hoje, a S. Paulo, onde vae assumir a interventoria até que seja escolhido o seu substituto.

DEMETRIO RIBEIRO

E a data da fundação da Republica

Dr. Demetrio Ribeiro

Este grande vulto da propaganda republicana, que ha dias se acha recolhido á casa de saude S. José, teve, domingo ultimo, a satisfação de ver que ainda não foi relegado ao esquecimento.

S. s. que é o unico sobrevivente que fez parte do ministerio do Governo Provisorio, recebeu, por occasião da passagem do 1º anniversario da Republica Nova, a visita das altas autoridades, e seus representantes, bem como de elevado numero de republicanos historicos e amigos.

Fomos visital-o tambem, tendo como companheiro o nosso prezado confrade, dr. Julio Azambuja, director da "Terra Gaucha".

Ao transpormos o limiar do amplo quarto, divisamos, estendido sobre uma pequena cama, como se estivesse dormindo, essa grande figura, lidimo representante de um ideal.

Estacamos o passo, num mixto de admiração e de respeito. S. s., tendo nos presentido, fez-nos um ligeiro aceno; acercamo-nos. O seu rosto illuminou-se, estendeu-nos a mão e sorriu satisfeito. Disse-nos, então, que se sentia feliz por ver a obra, a que se dedicára tanto, triumphante e porque se avistára com alguns idealistas como elle que hão de continuar a lutar pelo engrandecimento da patria.

Arriscamos algumas palavras, talvez perpassadas de um scepticismo velado e elle, assumindo um ar grave, limitou-se a dizer: "tende confiança!".

Não era possivel prolongar por mais tempo a nossa visita e despedimo-nos.

Saimos contentes por termos cumprido um dever e mais ainda por termos ouvido algumas palavras de conforto.

O LAMENTAVEL ESCANDALO em que se procura envolver o "Jornal do Commercio"

Uma local da grande folha a proposito de um artigo do sr. J. E. de Macedo Soares

Pela penna do seu director, o sr. J. E. de Macedo Soares, esta folha occupou-se, ha dias, do lamentavel caso do escandalo criado, pelas syndicancias, em torno do "Jornal do Commercio", a cujas transacções licitas com o Banco do Brasil tentou-se, irreflectidamente, emprestar um caracter que ellas não tiveram, acoimando-se, assim, de deshonesto um jornal, que além de ser uma tradição da nossa cultura, tem todo um passado de inestimaveis serviços á causa publica.

A proposito do artigo do director do "Diario Carioca", assim se manifestou, precedendo a sua transcripção, em sua "Gazetilha" de ante-hontem, sob o titulo "Um penhorante e contundente artigo do eminente jornalista sr. Macedo Soares, no "Diario Carioca", de hontem, o "Jornal do Commercio":

"A gratidão e o cavalheirismo não são, para certas pessoas, moeda corrente. Já nos habituamos longamente a toda sorte de injustiças e malquerenças gratuitas, e temos o orgulho de poder dizer que, longe de concorrer para modificar a nossa tradicional linha de conducta perante a opinião, taes coisas apenas nos fazem adherir ainda mais estreitamente aos deveres que o patriotismo reclama da imprensa na hora grave e difficil que o paiz está atravessando.

Não podiamos, na occasião, ter maior consolo do que o artigo que o eminente director do "Diario Carioca" consagrou hontem ao "Jornal do Commercio".

O sr. José Eduardo de Macedo Soares está salvando o decoro da publicistica da Republica Nova com a intrepidez sadia dos seus reparos diarios ao desenrolar dos acontecimentos. A sua corajosa independencia não olha a quem possa agradar ou desagradar, se lhe parece opportuno formular uma advertencia, ou emittir um juizo. Outros são revolucionarios de 30, de 24 e de 22. O director do "Diario Carioca" já o era desde muitos annos antes, o que vale dizer que a sinceridade do seu credo renovador tem raizes profundas, e nasceu de um conhecimento real dos velhos vicios que minavam a politica do Brasil e corrompiam o seu apparelho de governo e o seu Congresso.

A sua palavra adquire e reveste por isso mesmo uma autoridade cada vez maior, e deve ser ouvida sempre com attenção pelos proprios a quem contraria, no pensamento de ajudar melhor a tarefa do Governo Provisorio.

Essa tarefa não póde ser um accesso perpetuo de improvisação multifaria, aggredindo ás cegas e afastando valores legitimos.

A Revolução não tem o direito de abdicar do seu programma de reconstrucção e de saneamento.

Mas, se prosegue ás tontas, prejudica enormemente a esse mesmo programma, e retarda o coroamento logico de sua obra.

E' preciso não enxergar, na vivacidade brilhante da linguagem do illustre jornalista, outra directriz que não essa. E isso mesmo é exactamente o que mais valoriza os seus conceitos aos olhos de quantos puzeram ao serviço da nobre causa todo o seu desinteresse e o seu patriotismo.

As palavras pallidas, que ahi ficam, foram escriptas para significar ao nosso illustre confrade os sentimentos de gratidão do "Jornal do Commercio", mas não exprimem sufficientemente essa gratidão. Reforçamos taes sentimentos pedindo venia ao DIARIO CARIOCA para transcrever na integra o editorial de hontem, de seu eminente director".

Sabbado ultimo, o director desta folha recebeu dos srs. Felix Pacheco e Oscar da Costa o seguinte telegramma:

"Antes do agradecimento publico que faremos, amanhã, ao eminente confrade e destemeroso patriota, queremos, desde já, significar ao DIARIO CARIOCA e ao seu brilhante director quanto o seu contundente artigo de hoje penhorou ao "Jornal do Commercio" e a todos que aqui trabalham. Saudações attenciosas. — (a) Felix Pacheco e Oscar da Costa".

A Guerra no Extremo Oriente

O governo de Tokio accusa a China de estar aggravando, deliberadamente, a situação da Mandchuria

NOVO E VIOLENTO COMBATE A'S MARGENS DO RIO NONNI — O NUMERO DE MORTOS E FERIDOS

TOKIO, 16 (HAVAS) — Foi entregue á Legação da China o texto da resposta do Japão á nota de quatro do corrente, em que o governo de Nankim pede a retirada das tropas nipponicas para a zona situada aquem da estrada de Ferro do Sul da Mandchuria.

Na resposta, que é longa e pormenorizada, o governo japonez enumera extensa lista de factos que, a seu ver, provam estar a China aggravando deliberadamente a situação e declara que, emquanto a China teimar em não reconhecer a inviolabilidade dos tratados e em recorrer á xenophobia para chegar aos seus fins, a paz no Extremo Oriente estará ameaçada.

O governo insiste, em seguida, sobre a nullidade da resolução de vinte e quatro de outubro do Conselho da Sociedade das Nações, resolução não approvada por unanimidade e accentua que o interesse da China para que o Japão se conforme com essa resolução constitue uma prova de que a China procura influenciar a organização internacional de Genebra em todas as decisões por esta tomadas.

O governo japonez propõe, então, a applicação da resolução de trinta de setembro, em que o Conselho não fixava limite algum para a retirada das tropas nipponicas e termina declarando que a China nenhum esforço faz para normalizar as relações entre os dois paizes.

E' boato...

LONDRES, 16 (HAVAS) — Communicam de Kharbin que o trem que devia sair, hoje, dali para An-Gan-Chi, teve de retardar a partida, devido ao caracter das ultimas informações recebidas sobre a situação da região.

O mesmo communicado annuncia que os meios nipponicos autorizados desmentiam formalmente a versão, segundo a qual os japonezes tencionariam tomar a praça de Tsi-Tsi-Khar.

Accrescentava-se, no emtanto, que, se o general Ma-Chang-Chen se recusasse a retirar as suas tropas nas condições formuladas pelo Japão, não seria possivel que se ferissem encontros nas proximidades da cidade.

Renhida e sangrenta batalha

LONDRES, 16 (HAVAS) — Um communicado de Mukden annuncia que a cavallaria e a artilharia japonezas entraram em combate, hontem, ás margens do rio Nonni, auxiliadas pelas esquadrilhas de aviação.

A acção fôra aberta pelos japonezes para repellir a ameaça de uma columna chineza de quatro mil cavalleiros, que tivera de recuar varios kilometros na direcção norte.

O mesmo communicado annuncia que os japonezes tomaram a aldeia de Chien-Kuant e ahi estabeleceram postos avançados. Era ainda ignorado o total das baixas de ambos os lados.

A acção fôra precedida de escaramuças provocadas, segundo os japonezes, pelo ataque chinez, e, segundo os chinezes, pela offensiva nipponica.

O chefe do Estado Maior Japonez affirmava que os postos avançados nipponicos tinham sido obrigados a repellir o ataque da cavallaria de Hu-Chang-Kiang, que se precipitára sobre as forças japonezas ás margens do rio Nonni.

Segundo certas versões, seria de sete mortos e dez feridos o total das baixas do lado nipponico.

O BANDITISMO NA CORSEGA

Foi descoberto o esconderijo de uma quadrilha de malfeitores

PARIS, 16 (Havas) — Communicam de Ajaccio (Corsega), que continua activa, em toda a ilha, a campanha contra o bandoleirismo. O famoso caudilho Mazico Nalui entregára-se espontaneamente ás autoridades. A' ultima hora, a policia descobrira, numa gruta occulta pelo mattagal, o esconderijo da quadrilha de Spada e seu irmão Opyel, que haviam logrado fugir.

FAGULHAS

A Commissão de Correição Administrativa julgou o processo da desobstrução do Canal do Mangue.

(Dos jornaes)

Depois, falando á imprensa, com ironia.
Exclamou o Themistocles exangue
— Ha na verdade muita porcaria
No Canal do Mangue

FRA DIAVOLO

DIARIO CARIOCA

Redacção, administração e officinas: PRAÇA TIRADENTES 17

Director-Thesoureiro
J. B. MARTINS GUIMARÃES

Chefe da redacção
VICTOR HUGO ARANHA

EXPEDIENTE

Endereço telegraphico: DIARIO CARIOCA

Telephones: Direcção: 2-3018, Administração: 2-3023, Redacção: 2-1559, Officinas: 2-0824.

ASSIGNATURAS

Para o Brasil: Anno 40$000, Semestre 25$000 — Para o exterior: Anno 70$000, Semestre 40$000

VENDA AVULSA

Capital 100 reis — Interior 200 reis

São cobradores autorizados os srs. Lourenço Amaral e J. T. de Carvalho.

CORRESPONDENCIA:

Toda a correspondencia com valores ou sobre assumptos que entendam com assignaturas, remessas do jornal, publicidade retribuida e outros de interesse da administração, deve ser dirigida ao gerente do "DIARIO CARIOCA".

A partir de 1° de julho ficaram sem valor os talões de assignaturas de cor AMARELLA serie C. So terão valor os talões de cor ROSA serie D.

AOS SRS. ASSIGNANTES

Afim de não ser interrompida a remessa da nossa folha, pedimos mandar reformar as suas assignaturas vencidas.

Topicos do "Diario"

QUANDO PRECISAVA CRESCER...

Realmente, quando lhe cumpria desenvolver-se e intensificar-se, é que o serviço de prophylaxia das molestias venereas entra em franco declinio, nesta paradoxalissima terra.

Já tivemos occasião de affirmal-o, baseados na lição de notaveis tratadistas: é nas épocas de grande prosperidade e nas épocas de graves aperturas que os males daquella categoria mais fortemente se propagam.

Ao primeiro exame, parece contraditoria, inexplicavel, absurda essa proposição. Caso, porém, sobre ella se medite durante alguns minutos, verificar-se-á que, além de ser inatacavelmente logica, se ajusta á realidade, facilimente observavel, dos factos.

Se muito dinheiro ha, multiplicam-se as possibilidades de prazer, augmenta o pendor para os excessos do euphemisticamente determinado amor. E dahi maior vulgarização daquillo a que os francezes, com a graça do costume denominam "coup de pied de Vénus".

Se, ao contrario, a pecunia escasseia, mais difficeis ficam as preoccupações de escolha, e, consequentemente, mais provaveis os taes "ponta-pés venusinos".

Atravessamos tremenda crise. E', portanto, de crer que a hora presente seja muito propicia á diffusão das alludidas molestias.

Longe, porém, de se estar dilatando, está-se a restringir agora o campo de acção do serviço que visa combatel-as.

Os ambulatorios da chamada Fundação Gaffrée-Guinle, destinada a cooperar nessa campanha de alta benemerencia, e custeada pelo governo, já nem de "914", o mais acreditado, hoje, dos especificos da "lues", dispõe em quantidade sufficiente.

Se a cessação dessa escassez depende de sacrificios do erario publico, sabio será que não se evitem esses sacrificios, porquanto é sobre o futuro da raça que se amontoam nuvens negras, quando se não conjuram causas possiveis de degeneração para ella.

O PEOR CE'GO...

Após longas horas de vôo por sobre o municipio paraense de Acará, onde uma empreza nipponica de colonização está operando, o piloto da Panair, que guiava o apparelho em que o ministro Lindolfo Collor fôra visitar a Amazonia, desistiu de encontrar o ponto de aterrissagem pretendido, e, rumando para Belem, fez o seu "Commodoro" pousar, de novo, nas aguas da bahia de Guajará.

E', possivelmente, de lamentar que assim acontecesse.

Ao que informam pessoas fidedignas, inclusive o major Magalhães Barata, interventor daquelle Estado, não fazem as obras emprehendidas por Fahuara na mencionada communa paraense, muito má figura em face das realizadas na Tapajonia, pelo productor de Dedroit.

Claro está que, não sendo o sr. Fahuara um manejador de milhões, como Henry Ford, seus planos de acção têm feitio menos arrojado.

Tudo, porém, quanto, na obra do yankee, existe, de fundamental, de primordial, de imprescindivel, tem o seu correspondente — é o que nos asseveram — na do japonez.

Haja vista a preoccupação com o saneamento.

A tal ponto vão os cuidados da Missão Fahuara com esse problema que, antes de partirem do Mikado, com aquelle destino, as primeiras levas de emigrantes, lá chegava um medico da mesma nacionalidade, o qual, especializado no estudo e tratamento das molestias tropicaes, fez pesquizas no campo da climatologia paraense, e traçou o quadro das providencias a serem adoptadas no interesse da saude dos colonos amarellos.

Não possuem orientação menos [illegible] as iniciativas de Fahuara que directamente se ligam aos objectivos economicos da empreza.

Deploravel é — repetimos — que o sr. Collor não tenha podido rematar por uma inspecção á actividade dos nippões em Acará, essa visita á Amazonia, da qual os habitantes respectivos estão retirando o conforto e os estimulos que tão necessarios desde muito lhes vêm sendo.

O piloto do "Commodoro" não viu, ou não quiz ver a colonia japoneza? Não é descabida esta nossa malicia. Justifica-a o odio que isola essas duas raças.

CERTO DESENCANTO...

Não falta quem estranhe e deplore o nenhum enthusiasmo das massas pelo transcurso da ephemeride em que se commemora a implantação aqui do regime republicano.

Parece-nos, entretanto, que o facto é logico e natural, quer o examinem nos seus aspectos humanos, quer o estudem nos seus aspectos brasileiros.

Assignala-se, presentemente, no mundo todo, um scepticismo absoluto quanto ao valor das fórmulas, das convenções, das praxes, na vida dos povos.

O que, graças á simplicidade de alguns espiritos, subsiste, do antigo fetichismo pela descriminação entre as varias fórmas de governo, desperta explosões de humorismo em quasi toda parte.

Qual a utilidade das constituições doutrinariamente evoluidissimas, e lapidarmente escriptas; qual o proveito das solennes e retumbantes "declarações de direito", se ellas, praticamente, não collocam os cidadãos a coberto dos excessos do poder, nem facilitam a celeridade de rythmo que as communhões desejam para o seu progresso?

Estão irremissivelmente desacreditadas as ideologias que desabrocharam da Revolução Franceza, e foram regadas copiosamente com sangue. Sabe hoje a humanidade que á sombra de taes pretensas maravilhas do direito publico, é facilimo estabelecer-se o predominio de cavalheiros cujo exclusivo proposito é fazer fortuna e perpetuar-se nas posições de mando, impedindo, pelo emprego de todos os tradicionaes expedientes da tyrannia, a articulação de qualquer protesto.

Esse, o phenomeno universal.

Podia elle deixar de produzir-se em nossa terra?

Claro que não, mesmo porque somos um dos paizes onde as classicas criações da democracia e do liberalismo com evidencia maior se degradaram e corromperam.

Que foi a Republica para nós, durante perto de meio seculo? Uma série de crueis decepções.

Prova, pois, de educação civica é a reserva a que o povo brasileiro se remetteu em materia de instituições politicas.

Não lhe bastam mais etiquetas, rotulos, theorias. Quer exige realizações. E assim attesta melhor o seu idealismo.

MEMORIA FRACA?

Foi do seguinte teor o decreto n. 3.556, de 25 de junho do corrente anno, do ex-interventor Adolpho Bergamini, dando o nome de "Graça Aranha" a avenida n. 11 da Esplanada do Castello:

"Considerando que o nome de Graça Aranha lembra os mais nobres e claros esforços pelo esplendor e grandeza da Patria, assim na carreira diplomatica, a que deu lustre e altitude, como em sua obra literaria e sociologica, em que fixou luminosos padrões de brasilidade, o interventor do Districto Federal decreta:

Artigo unico: — A actual avenida n. 11, comprehendida entre a Avenida das Nações e a rua n. 1, na Esplanada do Castello, passa a denominar-se Avenida Graça Aranha".

Sabbado ultimo, quando da ceremonia da inauguração das placas da Avenida Graça Aranha, nenhum só dos oradores e dos presentes lembrou-se de que a feliz idéa de homenagem partira do sr. Adolpho Bergamini... Fraquezas... de memoria.

O TEMPO

Previsões para o periodo de 14 horas de hontem ás 18 horas de hoje

Districto Federal e Nictheroy — Tempo: instavel; chuvas e trovoadas. Temperatura: menos elevada. Ventos: variaveis, predominando os do quadrante oeste; rajadas ainda possivelmente fortes.

Estado do Rio de Janeiro — Tempo: instavel; chuvas e trovoadas. Temperatura: menos elevada.

SERVIÇO ESPECIAL PARA O TRAJECTO RODOVIARIO RIO-S. PAULO

Previsões para o periodo das 18 horas de hontem ás 18 horas de hoje

Tempo: instavel; chuvas e trovoadas. Temperatura: menos elevada. Ventos: variaveis, predominando os do quadrante norte, com rajadas possivelmente fortes.

ACTOS & FACTOS

No palacio do Cattete despacharam, hontem, os ministros Oswaldo Aranha, e Belisario Penna, tendo o chefe do governo recebido em audiencias os srs. coronel Salles Filho, Corrêa de Sá, director da Despesa do Thesouro, e uma commissão de pescadores do municipio de Magé, no Estado do Rio.

Será recebido hoje, no Cattete, em audiencia especial, o sr. Alberto Kammerer, novo embaixador francez junto ao nosso governo.

CASA RIO GRANDE
CUSTODIO MONTEIRO DE SOUZA
Rua Republica do Peru', 74 — Caixa Postal, 169
End. Telegr. AMIRIS — RIO DE JANEIRO

A posse do sr. Oswaldo Aranha na Pasta da Fazenda

Foram conservados todos os auxiliares de gabinete

O sr. Oswaldo Aranha, entre as pessoas que assistiram a sua posse

O chefe do governo provisorio assignou hontem o decreto que exonerou a pedido do cargo de ministro da Fazenda, o sr. José Maria Whitacker e designando para substituil-o, interinamente, nas funcções da sua pasta o sr. Oswaldo Aranha, titular da Justiça e Negocios Interiores.

A POSSE DO SR. OSWALDO ARANHA

A's 3 e meia, pouco mais ou menos, o sr. Oswaldo Aranha chegava ao edificio do Ministerio da Fazenda, acompanhado do sr. Baptista Luzardo, chefe de policia e do sr. Pedro Ernesto, interventor no municipio. Os corredores e os salões do Ministerio estavam repletos de verdadeira multidão. A' posse do sr. Oswaldo Aranha assistiram, o chefe de policia, dois directores do Banco do Brasil e o sr. Gilbert, gerente de um banco de São Paulo. E mais ninguem. Tambem não houve discursos. Depois da posse, o sr. Oswaldo Aranha recebeu cumprimentos de varios amigos, entre elles o major Juarez Tavora, sr. Pedro Ernesto e com. Ary Parreiras.

DECLARAÇÕES DO SR. OSWALDO ARANHA

O sr. Oswaldo Aranha, em ligeira palestra com os representantes da imprensa, declarou que a sua nomeação era interina, e que conservará, por isso, todos os auxiliares do gabinete.

NO SUPREMO TRIBUNAL MILITAR

A POSSE DO NOVO MINISTRO, GENERAL MENNA BARRETO

A's 13,30 horas, conforme divulgamos, acompanhado de seus ajudantes de ordens, compareceu ao Supremo Tribunal Militar, o general de divisão João de Deus Menna Barreto, para investir-se no seu novo posto de ministro daquella alta Côrte Militar, nomeado recentemente por decreto do Governo Provisorio da Republica.

A essa hora, precisamente, o marechal presidente, communicou a presença no salão de recepções do Tribunal do sr. general de divisão João de Deus Menna Barreto, recem-nomeado ministro do Supremo Tribunal Militar e designou os srs. ministros general ... da Costa e dr. Cardoso de Castro, para introduzirem s. ex. no salão das sessões. Ahi presente o general Menna Barreto prestou compromisso legal, tomando posse do cargo.

A seguir, o sr. marechal presidente, usando da palavra, declarou que ao empossar o sr. general Menna Barreto, não podia deixar de congratular-se com o Governo da Republica pela feliz escolha que fizera e que a nomeação de s. ex. para o alto cargo de ministro do Tribunal, era um justa homenagem, não só ás suas altas qualidades militares, como ao seu caracter e á sua intelligencia.

O ministro Barbosa Lima, instado pelos seus collegas para saudar o novo ministro, pronunciou um bello discurso e finalizou dando parabens ao Tribunal, pela honrosa acquisição que acaba de fazer.

O Procurador Geral da Justiça Militar, dr. Washington Vaz de Mello, usando da palavra, saudou o novo ministro, enaltecendo-lhe as qualidades de caracter e de intelligencia, bem como os relevantes serviços prestados por s. ex. á Patria e ao Exercito. E que nos altos postos occupados pelo sr. general Menna Barreto e na administração do paiz, deu sempre as mais sobejas provas de esforço e dedicação, terminando por dar as boas vindas a s. ex. e por congratular-se com o Tribunal por tão acertada nomeação.

Após, usou da palavra o novo ministro general Menna Barreto, para agradecer as attenções com que foi acolhido ao ingressar no Tribunal e finalizou dizendo que voltava ao convivio de alguns mestres illustres e seus chefes de hontem, que assim como souberam guiar-lhe na sua já longa carreira militar, tambem saberão aconselhar-lhe na mais difficil, mais ardua e mais complexa de todas as funcções: a de julgar.

O Tribunal achava-se repleto de pessoas, entre as quaes os representantes do Governo Provisorio, de quasi todos os ministros de Estado, os generaes Pantaleão Telles, Firmino Borba, Rego Monteiro, drs. Edgard Costa, Nascimento Silva Filho, commissões das Policias Militares desta Capital e de Nictheroy e pessoas gradas.

Durante a solennidade, tocaram as bandas militares do Regimento Naval, 3° Regimento de Infantaria e da Policia Militar.

Condições para prestar exame de reservista em 1932

Uma recommendação da 1.ª região militar

A primeira região militar fez á Inspectoria Regional de Tiro de Guerra a seguinte recommendação:

"De accordo com os termos do decreto n. 20.567 de 26 de outubro do corrente anno, recommendo aos instructores dos T. T. G. G. o E. E. I. I. M. M. e seguinte:

1°) — Não pode prestar exame em 1932:

a) — os jovens que attingirem a maioridade (21 annos) no correr do referido anno de 1932 (de 1° de janeiro a 31 de dezembro);

b) — os jovens que já tenham attingido a maioridade ao iniciar-se o mesmo anno, com excepção dos reservistas da 3ª categoria e dos isentos por arrimo, os quaes poderão prestar exame com a licença do exmo. senhor general commandante da Região;

2°) — Reitero a recommendação sobre a exigencia da apresentação da certidão de edade, por parte dos candidatos a matricula.

3°) — Para evitar queixas e reclamações futuras, recommendo a conveniencia de ser affixado nas sedes, as alineas a e b desta recommendação e os termos da letra c do art. 3° do decreto em apreço:

"c) — Para os effeitos que izentem das obrigações decorrentes do sorteio serão nulos todos os exames, cadernetas, prerogativas etc., conseguidos com infracção do disposto neste paragrapho."

Esta anullação será feita immediata e automaticamente, desde que as Circumscripções do Recrutamento tenham conhecimento da referida infracção, e deverá ser communicado em acto continuo, ás autoridades ou repartição sob cuja jurisdicção estiverem os infractores.

O disposto no paragrapho acima não abrange os alumnos dos Tiros e Escolas de Instrucção Militar (turma de 1931) que foram ou forem approvados no corrente anno nos exames que se realizarem após a data deste decreto.

Capital Federal, 12 de novembro de 1931."

NO TRAPEZIO DO DISTRICTO

UM REMANESCENTE DA FAMOSA "COMMISSÃO DOS SAPOS"

Nos ominosos tempos da Republica Velha, havia, na Prefeitura, uma organização de espionagem das mais completas, afim de delatar os funccionarios contrarios á politica governamental, que eram ferozmente perseguidos.

Aos encarregados dessa odiosa missão os serventuarios da municipalidade baptisaram com a expressiva denominação de "commissão dos sapos".

Agora, em plena vigencia da Republica Nova, ha um remanescente dessa famosa commissão dirigindo a mais importante repartição municipal. E' o sr. Manoel Miranda, tio do bacharel Themistocles Cavalcanti, um dos syndicantes encarregados de desalojar o sr. Adolfo Bergamini.

O sr. Miranda, occupando a directoria da Fazenda, tem demonstrado systematicamente antipathia pelos funccionarios em geral, oppondo-se á restituição dos descontos de oito por cento e a outras aspirações da classe.

Neste momento mesmo, trava-se nos bastidores da Prefeitura, uma singular divergencia. O sr. Pedro Ernesto resolveu pagar os ordenados integraes aos interinos. O sr. Bulcão Vianna affirma que o decreto terá effeito retroactivo. Mas o sr. Miranda diz que não paga de geito nenhum, nem que venham ordens de quem vier.

O facto, em resumo, é que os interinos, emquanto os pró-homens discutem, estão á espera dos seus vencimentos, integraes ou parciaes, não podendo assignar a ficha annunciada ha varios dias.

Será possivel que isso continue assim?

Dr. Samuel Kanitz
CLINICA UROLOGICA
Membro da Sociedade de Urologia da Allemanha, ex-assistente dos professores Lichtemberg, Lewin Joseph, de Berlim, e Haslinger, de Vienna, Especialista em doenças dos Rins, Bexiga, Prostata, Urethra, Vias Urinarias, Doenças de Senhoras, Micções frequentes e dolorosas. Diathermia. Ultra Violeta. Cons. 7 de Setembro, 42-sob., das 13 ás 16 horas. Phone: 4-4493.

A dispensa do pessoal da Central do Brasil e a improcedencia de uma reclamação

UMA NOTA DO GABINETE DO MINISTRO DA VIAÇÃO

Communicam-nos do gabinete do ministro José Americo de Almeida:

"Tendo alguns funccionarios da E. F. Central do Brasil reclamado ao ministro da Viação que os seus vencimentos foram reduzidos em virtude da ultima reforma realizada, podemos assegurar que a reclamação não tem procedencia, uma vez que o art. 130 do novo regulamento estabelece que "Os empregados que exercem cargos effectivos, cujos vencimentos sejam reduzidos por este regulamento, continuarão a receber os mesmos vencimentos a que tinham direito."

Santa Therezinha
(A LOTERIA DO LAR)
HOJE —:— HOJE
(TERÇA-FEIRA)
30:000$000
Inteiro 10$000 —— Fracções 1$000
JOGAM SO' 15 MIL BILHETES

Os absurdos da Reforma do Ensino

UMA COMMISSÃO DE ACADEMICOS DE DIREITO PROCUROU O CHEFE DO GOVERNO PARA UMA JUSTA RECLAMAÇÃO

Hontem, á tarde, esteve no Cattete uma commissão de alumnos da Faculdade de Direito, desta capital, que apresentou ao chefe do governo provisorio, dr. Getulio Vargas, por intermedio do dr. Luiz Simões Lopes, official de gabinete da presidencia, a petição abaixo, em que demonstra as incongruencias da ultima reforma do ensino baseada no proprio decreto, e pleitea os mesmos direitos concedidos aos seus collegas de medicina.

Na impossibilidade de falar directamente ao sr. Getulio Vargas, pelo adeantado da hora, a referida commissão entendeu-se com o dr. Simões Lopes, a quem entregou o requerimento que se segue. Muito gentil para com os estudantes, s. s. prometteu fazel-o chegar ao chefe do governo provisorio e encaminhal-o até a solução final, no que dependesse de seus prestimos. Eis o requerimento:

"Exmo. sr. dr. Getulio Vargas, DD. chefe do Governo Provisorio — Os abaixo assignados, em nome dos seus collegas da Faculdade de Direito da Universidade do Rio de Janeiro e das outras Faculdades brasileiras, vêm perante v. ex., para o facto que passam a expôr:

Na parte referente ao ensino do Direito, diz o decreto n. 19.852, de 11 de abril de 1931, em o seu art. 44: "Para a approvação do alumno é preciso que a média das notas obtidas nas provas parciaes e finaes da cadeira, não seja inferior a 5;

Emquanto isto, na parte referente ao ensino da Medicina, diz o art. 126, § 1° do mesmo decreto acima, que: "As notas de 0 a 3 inhabilitam o alumno, de 4 a 6 approvam simplesmente, etc., etc..."; e

No art. 126: "Cada um dos examinadores attribuirá ao alumno nota de 0 a 10, em numero inteiro, sendo a nota final a média arithmetica das tres notas concedidas, desprezadas as fracções até 1|2 (meio) e contadas como unidade as superiores"; logo,

Com a média acima de tres e meio, os alumnos da Faculdade de Medicina são approvados, emquanto que os da Faculdade de Direito, só poderão ser approvados com a média nunca inferior a cinco; Tambem

Que, conforme o art. 126, § 3°, do mesmo decreto n. 19.852 (na parte referente ao ensino da Medicina): "Os alumnos que obtiverem média superior a 6 nas provas parciaes ficarão dispensados do exame final para a promoção ao anno seguinte"; Ainda

Como vemos, na parte referente ao ensino do Direito (Do art. 26 ao art. 52, inclusive), no citado decreto, não ha dispositivo do mesmo genero do contido no art. 126, § 3°, para os alumnos da Faculdade de Direito. Assim

Pelo exposto, vêm os supplicantes pedir a v. ex., equiparação no systema de exames, de fórma que, tanto na Faculdade de Medicina como nas demais Faculdades Superiores, **haja igualdade nas notas de approvação**, tomando-se por base a nota maior de tres e meio; e que, na fórma do § 3° do art. 126 do decreto n. 19.852, de 11 de abril de 1931, **não só os alumnos da Faculdade de Medicina, como todos os alumnos das faculdades superiores de** ensino que obtiverem média superior a 6 nas provas parciaes, fiquem dispensados do exame final para a promoção ao anno seguinte.

Nestes termos, requerendo a v. ex. se digne sanccionar um decreto que venha sanar esta situação de injusta desigualdade, e por ser de inteira justiça e perfeita equidade; E. D. (aa) Walter Aureliano Ferreira, Zolachio Diniz, Ubaldino do Amaral Netto, Renato Gabriel Costa, Paulo de Silveira Ramos, Jayme Miranda, Murillo de Barros, Omar de Oliveira Diniz, Fernando Drummond Junior e muitos outros em numero superior a duzentos".

JUSTA ASPIRAÇÃO DOS ACADEMICOS DE DIREITO — OS QUARTANISTAS ELEGERAM UMA COMMISSÃO PARA TRATAR DOS SEUS INTERESSES

Os estudantes das nossas Faculdades movimentam-se para defender os seus direitos com referencia aos exames oraes. Com esse objectivo reuniu-se, hontem, á tarde, a turma do 4° anno, á rua do Cattete, e após prolongada discussão em torno de varios assumptos de real importancia foi nomeada uma commissão composta dos bacharelandos Walter Ferreira, Fernando Drummond Junior, Murillo Barros, J. Travassos Chermont e Angelo Mario Cerne para se entender directamente com as altas autoridades do ensino sobre as suas pretenções fundamentadas no proprio decreto da reforma em vigor. Scientificados ainda, de que os seus collegas de Porto Alegre e Bello Horizonte conseguiram passar para o anno seguinte por média alcançadas nas provas parciaes, os universitarios cariocas pleiteam as mesmas vantagens por uma simples questão de equidade.

PEQUENAS NOTICIAS DO EXTERIOR

(SERVIÇO DA AGENCIA HAVAS E CORRESPONDENCIA ESPECIAL

O governo nacionalista de Nankim entregou ao ministro do Japão uma nota em que accusa os nipponicos de cumplicidade nos acontecimentos de Tien-Tsin.

— A policia de Madrid continua a effectuar a prisão de pessoas suspeitas de cumplicidade na conspiração contra o regimen descoberto ha alguns dias.

— O jornal londrino "Daily Express" publicou um editorial annunciando o fim da Sociedade das Nações, e no qual concita os inglezes a pedirem ao governo que de...e de contribuir para as despezas com o instituto de Genebra.

— Foram inauguradas pelo Papa Pio XI, as novas installações do Archivo e da Bibliotheca do Vaticano.

— O governo da Finlandia apresentou ao Parlamento um projecto de lei elevando os direitos alfandegarios para varios artigos, especialmente trigo, farinha e assucar.

— Encerrou-se, com grande solennidade, a Exposição Colonial Internacional de Paris.

— O deputado fascista Landi Ferretti foi escolhido para presidente do Instituto do Livro da Italia.

RUA DA AMARGURA

O poeta Silveira de Menezes, contou-me o Carlos Bivar, foi, ha tempos, um dos mais fortes oradores da sua geração.

Antes mesmo da publicação do seu "Labaredas", já o fogo do enthusiasmo civico lhe queimava a garganta.

Um desejo, entretanto, minava-lhe o espirito desde criança: gritar um discurso ao dr. Epitacio Pessôa.

Mas, por isto ou por aquillo, ou porque o dr. Epitacio fugisse delle, o facto é que essa opportunidade jámais lhe apparecia na vida.

A vida, porém, tem seus mysterios e um dia o poeta Silveira de Menezes se encontrou no Palacio do Cattete, justamente na noite do dia em que o dr. Epitacio havia tomado posse do governo da Republica.

O dr. Silveira de Menezes não conversou: tomou posição e gritou, a plenos pulmões:

— Dr. Epitacio! Até que emfim encontrei uma opportunidade feliz!

E juntando a acção á palavra, puxou do bolso trinta e cinco tiras...

O momento foi de horror! Houve, pelo salão, um susurro de desalento.

Foi quando o Bivar, com aquelle senso que lhe perpetuará o nome, torcendo o commutador da luz electrica, deixou o salão ás escuras.

E tres minutos depois, quando se fez a luz... haviam desapparecido, mysteriosamente, das mãos do poeta Silveira de Menezes, as trinta e cinco tiras que encerravam, talvez, o maior poema do festejado autor das "Labaredas"...

TERRA DE SENNA.

NAS LAVAGENS DE CASA, NOS RALOS, PIAS, PRIVADAS, ESCARRADEIRAS, SARGETAS, ETC., O USO DA LEGITIMA
CRUZWALDINA
EVITARA' GRAVES ENFERMIDADES

A chegada, hontem, do sr. ministro do Trabalho de sua viagem ao Norte

E HOJE, MESMO, SEGUIRA' PARA O RIO GRANDE, EM AVIÃO DA CONDOR

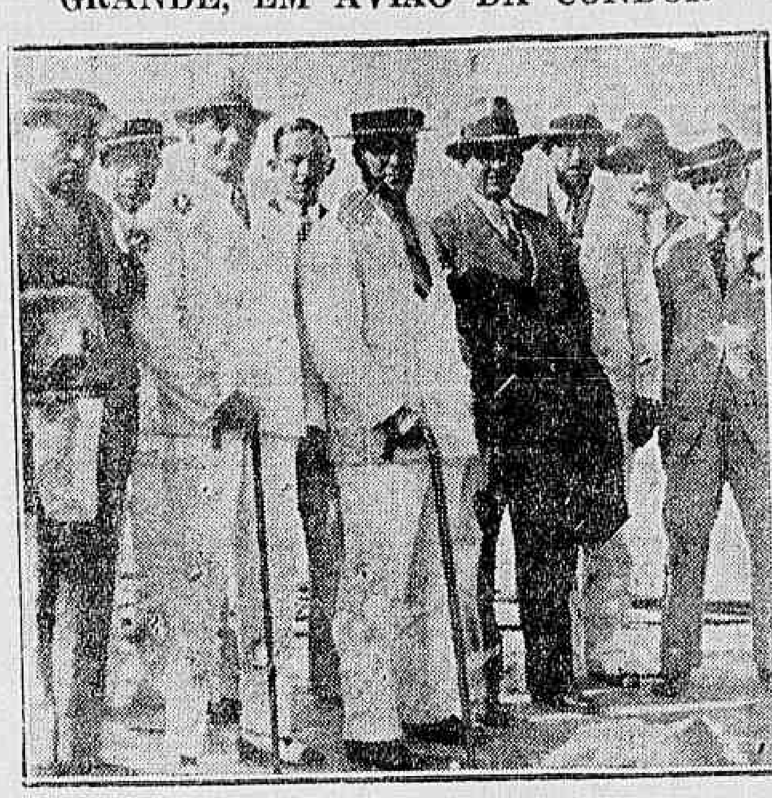

O ministro do Trabalho no momento do seu desembarque

De regresso da sua viagem aérea os Estados do Pará e Amazonas, chegou ante-hontem, ás 16,30, o sr. Lindolfo Collor, ministro do Trabalho, Industria e Commercio. Pelo mesmo avião, chegaram os membros de sua comitiva, srs. Joaquim Eulalio, Carlos Cavaco e Bruno Lobo.

O nosso companheiro Josias Guedes, que seguira representando o DIARIO CARIOCA, desembarcou na Bahia, devendo regressar por via maritima.

O ministro do Trabalho, compareceu hontem ao Ministerio, onde despachou com os diversos directores, assignando o expediente e trocando idéas sobre assumptos de serviço.

Hoje, muito cedo, o sr. Lindolfo Collor seguirá, por avião da "Condor", para Porto Alegre, afim de presidir a Exposição Agricola Industrial do Rio Grande, que deverá ser inaugurada no dia 20. Seguirá, em companhia do ministro, o sr. Heitor Moniz, official de gabinete.

DR. CARVALHO AZEVEDO

O FALLECIMENTO DESSE ILLUSTRE GYNECOLOGISTA PATRICIO

Em sua residencia, á rua Alcindo Guanabara n. 15, falleceu, ante-hontem, o eminente professor Carvalho Azevedo, que durante quarenta annos, exerceu, nesta capital, a nobre profissão de gynecologista, conquistando, pelo seu alto saber, e pela sua immensa bondade um grande circulo de amizades e reverentes sympathias.

Exercendo a sua profissão nesta capital, durante 43 annos, o notavel gynecologista conquistou grande circulo de amizades.

Durante os dois mezes de sua enfermidade, entregue aos cuidados desveladissimos de seus medicos assistentes os drs. Raul de Azevedo e Oscar Alves, estabeleceu-se para sua casa verdadeira romaria de collegas, de ex-discipulos, de senhoras que diariamente iam em busca de noticias sempre com a esperança, infelizmente baldada, de ver triumphar da morte, quem tantas vidas salvou.

Depois de ter feito brilhantissimo curso, doutorou-se o professor Carvalho Azevedo, pela Faculdade de Medicina do Rio de Janeiro em 1889, versando sua these de doutorando sobre a "Importancia dos meios antisepticos em obstetricia".

O primeiro capitulo de sua these é encimado por este paragrapho: "Na pratica da antisepsia, tudo que fizermos será pouco". Essa phrase foi o lemma de sua vida de clinico e sua applicação, em parte, o sucesso dos milhares de operações, das mais difficeis, que praticou.

No terceiro anno de seu curso, ingressou o dr. Carvalho Azevedo, como interno, na Santa Casa de Misericordia, onde serviu com os professores Feijó Junior, Torres Homem, e Visconde de Saboia, sendo pouco depois, nomeado adjunto dos serviços de obstetricia e gynecologia — 27ª enfermaria — sob a direcção do professor Feijó Junior.

Em 1913, após a morte de seu mestre e grande amigo, foi feita a separação dos serviços ficando a enfermaria 27 com os de obstetricia e a enfermaria 24, da qual foi nomeado chefe com os de gynecologia.

No largo periodo de 46 annos, o professor Carvalho Azevedo dedicou á Santa Casa de Misericordia immenso carinho, só deixando de ali comparecer diariamente, quando a molestia que hontem o arrebatou, o prostrou no leito.

Em 1927 a Academia o nomeou membro honorario.

Foi presidente da Sociedade de Gynecologia e Obstetricia, membro da Sociedade de Medicina e Cirurgia do Rio de Janeiro e da Associação Française de Chirurgie de Paris.

Teve occasião de visitar as principaes fabricas de instrumentos de cirurgia e introduziu diversas modificações nos apparelhos de sua especialidade, existindo nos catalogos dessas fabricas varios instrumentos que trazem o seu nome por que foram criação do notavel operador.

Deixa o professor Carvalho Azevedo tres irmãos: Oscar, Pio e Job de Carvalho Azevedo e sobrinhos: d. Rosa Monteiro de Castro, dr. Francisco de Carvalho Azevedo, Pio de Sá Carvalho Azevedo, Candido de Sá Carvalho Azevedo, Henrique de Carvalho Azevedo, Eliane de Carvalho Azevedo, e Arthur de Sá Carvalho Azevedo.

Vontade de morrer

TENTOU SUICIDAR-SE COM UM TIRO NO PEITO — NA PRAIA DAS VIRTUDES

A policia do 5º districto, desenvolveu hontem, a sua actividade, para desvendar o caso de um homem que caiu baleado no peito na praia das Virtudes, na Ponta do Calabouço.

E' que diziam que tinham ouvido tres tiros de revolver e visto um homem sair apressado do logar em que a victima fôra encontrada.

Pelas investigações a que procederam as autoridades do 5º districto, desde logo ficou apurado que a victima era o joven Hilario Ferrari.

A patrulha de cavallaria constituida das praças 187 e 155, do 1º esquadrão da Policia Militar, que correu ao local, juntamente com os srs. Waldemiro de Oliveira, morador á rua dos Arcos n. 35 e Basilio Freire, morador á rua da Misericordia n. 66.

Estas quatro pessoas — ouviram tres tiros — a victima apresentava um só ferimento.

O revolver não foi encontrado!

Prestando declarações, o cirurgião dentista Orlando Pires, que se diz amigo de Ferrari, affirmou que o joven tentára suicidar-se por haver sido mal succedido em seus negocios.

Como se vê, o caso se achava já envolto numa grande complicação que a policia tinha o dever de esclarecer.

Felizmente Ferrari recuperou os sentidos e fez declarações.

Segundo as suas palavras, residia em São Paulo, á rua Antonio Queiroz n. 71-A, sendo filho de Donato Ferrari, proprietario de uma cassa de couros, installada no logar acima indicado.

Desde agosto que veiu para esta capital, por ter tido uma desintelligencia com os irmãos que são nove.

Os seus irmãos, entretanto, sempre lhe mandavam dinheiro e com elle conversavam pelo telephone.

Desempregado, não podendo viver de si para si, estava já envergonhado de viver assim, de uma quota de seus irmãos e então resolveu morrer.

Na praia das Virtudes, encontrára um homem a quem contára a sua situação e o seu proposito. O desconhecido procurou desvial-o daquelle intento.

Inutilmente.

Saccando da arma disparou um tiro no peito e desmaiou.

O estado de Ferrari inspira cuidados, estando elle internado no Hospital de Prompto Soccorro.

A ADMINISTRAÇÃO DA GRECIA

ATHENAS, 16 (HAVAS) — O ministro da Justiça, sr. Avraam, acaba de apresentar ao chefe do governo o seu pedido de demissão.

O sr. Venizelos aceitou a renuncia e assumiu immediatamente a gestão da pasta.

Vem a pêlo lembrar que, antes de vir para a Grecia, o sr. Venizelos exercêra, na ilha de Creta, identicas funcções.

DOS "DEFICITS" AOS SALDOS

Uma entrevista do sr. Oliveira Salazar sobre a situação financeira de Portugal

PARIS, 16 (Havas) — O correspondente do "Excelsior", em Lisboa entrevistou, ali, o ministro das Finanças, dr. Oliveira Salazar, que forneceu ao jornalista interessantes dados sobre a situação financeira de Portugal, concluindo com estas palavras:

"A situação de Portugal, antes do advento da ditadura, era, pouco mais ou menos, identico á dos demais paizes europeus que tomaram parte na Guerra: — "deficit" orçamentario constante e elevado, exaggerada divida fluctuante, moeda desvalorizada e mercado financeiro anarchizado. A nossa obra de restauração proporcionou o augmento da renda decorrente dos impostos, a reducção das despesas com o funccionalismo e a reorganização dos serviços publicos, de tal fórma que, desde 1928, o balanço das contas passou a apresentar um saldo favoravel.

"Foi sobre essa base de ordem e moralidade — concluiu o entrevistado, que logramos intensificar as obras publicas e dar trabalho aos desempregados, assegurando, ao mesmo tempo, melhores condições para o desenvolvimento economico do paiz. Os resultados obtidos levaram-nos, finalmente, á estabilização real da moeda."

ACTO DE LEGITIMA DEFEZA
COMPRAR NO PARC ROYAL

ULTIMOS DIAS
PARA FAZER PECHINCHAS!
Está terminando definitivamente a liquidação da casa á AV. RIO BRANCO esq. S. JOSE'
APROVEITEM A OPPORTUNIDADE QUE NÃO SE REPETE!
Vendas em
10 PRESTAÇÕES

Um operario ferido por tiro casual

INTERNADO NO PROMPTO SOCCORRO EM ESTADO GRAVE

Felisberto Motta, portuguez, de 29 annos, operario e residente á rua Jahu, 19, no Engenho Novo, achava-se, hontem, á noite, em companhia de varios companheiros, examinando um revolver.

Subitamente, a arma detonou, indo o projectil attingil-o no peito.

O facto occorreu na rua Cardoso Junior, 10, tendo a policia tomado conhecimento do facto.

O ferido foi recolhido ao Prompto Soccorro, onde o seu estado está inspirando sérios cuidados.

Foi aberto inquerito a respeito, ficando apurada a casualidade do facto.

AOS MORTOS DA GUERRA

O monumento erigido na cidade portugueza de Villa Verde

LISBOA, 16 (HAVAS) — Telegramma de Villa Verde annuncia a inauguração, hoje, ali, do monumento recentemente erguido aos mortos da Guerra.

Ao acto, presidido pelos ministros da Guerra e do Commercio, ora em excursão pela região, haviam compparecido as autoridades e compacta massa de povo.

Em seguida, realizára-se, na séde da municipalidade, um banquete em honra dos dois titulares.

Não se reuniu a Commissão de Correição Administrativa

A Commissão de Correição Administrativa não se reuniu, hontem, não tendo comparecido ao Monróe, na primeira parte da manhã, nenhum dos corregedores.

Por sua vez, os membros da Procuradoria se deixaram ficar em casa, ali apparecendo mais tarde, para tomar parte nas conversações sobre o momento politico.

Pagamentos da Loteria do Espirito Santo

O bilhete n.º 9294 da extracção de 3-11-31 da Loteria do Espirito Santo, ao qual coube o premio maior de 30 contos, foi vendido aos srs. Anselmo Charb, negociante, Americo Paiva, sapateiro e Alcides de Paula, funccionario publico, todos residentes em Alegre, no Estado do Espirito Santo.

A DATA DE 15 DE NOVEMBRO

Aspectos das solennidades de hontem

Revestiu-se de brilhantismo a recepção que o chefe do governo offereceu, domingo, 15 de novembro, no palacio do Cattete, por motivo da passagem da data da proclamação da Republica.

Os primeiros cumprimentos recebidos por s. ex. foram do corpo diplomatico estrangeiro, seguindo-se os dos ministros do Supremo Tribunal Federal, Supremo Tribunal Militar, Tribunal de Contas, desembargadores da côrte de Appellação e corpo diplomatico e consular brasileiro.

A gravura acima mostra alguns aspectos photographicos apanhados em frente ao palacio do Cattete.

Reuniram-se os fundadores da Amea

FORAM ELEITOS PARA O CONSELHO DE JULGAMENTOS OS DRS. CLOVIS DUNSHEE DE ABRANCHES, CELIO DE BARROS E IBERE BERNARDES

Presentes os srs. Antonio Avellar, do America; Pedro Mazolen, do Bangu'; Viveiros de Castro, do Botafogo; Paschoal Segreto Sobrinho, do Flamengo; e Teixeira de Lemos, do Vasco da Gama, sob a presidencia do sr. Oliveira Santos, estiveram reunidos, hontem, os fundadores da Amea, tendo apurado o seguinte:

a) a acção conciliatoria do presidente, no caso do sr. Armando De Virgilis;

b) um voto de congratulações com o Flamengo pela passagem do anniversario de sua fundação;

c) enviar um telegramma ao sr. interventor do Districto Federal, de applauso ao acto, que cedeu um terreno ao Flamengo;

d) approvar o parecer do America, indeferindo o pedido do River de relevação de uma multa de 500$000;

e) approvar a proposta do Bangu', Botafogo e Vasco para que os clubs, quando tiverem de escolher juizes para partidas internacionaes e interestaduaes, tirarem-nos do quadro official da Amea;

f) eleger unanimemente os srs. Clovis Dunshee de Abranches, Celio de Barros e Iberê Bernardes para o conselho de julgamentos;

g) approvar o pedido da commissão executiva para estudar verbas do orçamento.

SONHO DE OURO
HOJE 100 — 50 e 30 CONTOS
AMANHÃ 100 — 30 e 20 CONTOS
Galeria Cruzeiro, 1

A reunião de hontem, no gabinete do interventor do Districto

A REVISÃO DO QUADRO DO FUNCCIONALISMO — VARIOS ASSUMPTOS

Hontem, pela manhã, realizou-se, no gabinete do interventor do Districto Federal, uma grande reunião, na qual tomaram parte todos os directores de serviços municipaes.

Presidiu a alludida reunião o dr. Pedro Ernesto.

Comquanto tivesse sido a mesma realizada a portas fechadas, conseguimos saber, mais tarde, que o seu fim se relacionava com a reorganização de varios serviços municipaes e revisão dos quadros do funccionalismo.

Diversos assumptos foram tratados, entre elles, os casos de reversões, aposentadorias, disponibilidades e afastamentos, ficando para serem resolvidos esses casos numa outra reunião que será realizada, amanhã.

Consta-nos ter ficado, por proposta do commandante Bulcão Vianna assentada a nomeação de uma commissão permanente de syndicancias na Prefeitura, tendo, recebido essa suggestão o apoio unanime dos directores.

Quer possuir uma apolice-renda de seguro de vida d'"A Equitativa"? O DIARIO CARIOCA vae distribuir uma entre os valiosos premios do seu sorteio, que ascendem a um total de cincoenta contos.

Reintegração que causa estranheza

UM ESCRIVÃO DE AGENCIA DA PREFEITURA, DEMITTIDO POR DESHONESTO, VOLTA AO SEU CARGO

O sr. Adolpho Bergamini, quando na Interventoria do Districto Federal, revelou, sempre, uma intransigencia a toda prova.

Descabida, algumas vezes, a sua attitude não cedendo um palmo nas convicções que esposava, tinha, por outro lado, effeitos beneficos, moralizadores e justos.

A intransigencia do sr. Bergamini para com os funccionarios sobre quem pesasse a accusação de deshonesto, era, indiscutivelmente, a boa face dessa manifestação de vontade e firmeza, por vezes excessiva.

Estes commentarios vêm a proposito da reintegração, hontem feita pelo sr. Pedro Ernesto, de um escrivão de Agencia Fiscal da Prefeitura, contra o qual se pronunciaram as syndicancias da primeira interventoria.

Do laudo da commissão que apurou as irregularidades desse serventuario, consta que o mesmo "mantinha prepostos seus na Agencia, os quaes, não só executavam serviços no cartorio, como tambem extorquiam dinheiro dos commerciantes e demais pessoas que ali compareciam para tratar de negocios."

Refere ainda o laudo que o agente de quem o accusado era escrivão declarou, em depoimento, que attribuia a desorganização do serviço da Agencia "á incompetencia do referido funccionario".

O melhor, porém, é o seguinte trecho do despacho de demissão lavrado pelo sr. Bergamini: — "Sua vida pregressa marca passagens na policia militar e na policia civil, figurando em seu historico na Prefeitura uma suspensão por oito dias, penalidade originada da violação dos paragraphos 2º, 3º, 4º e 5º do art. 30 do dec. 708, de 5 de outubro de 1906".

Como se vê, o escrivão agora readmittido era um cavalheiro reincidentissimo com a policia civil e militar...

SEM PRECEDENTES!
Começou a liquidação total da joalheria
LA ROYALE
Liquidação REAL motivada pela imminente demolição do edificio do "O Paiz"
Occasião unica! Preços sem competidor!
130|132, Av. Rio Branco

Pelo "L'Atlantique"

CHEGOU O NOVO EMBAIXADOR DA FRANÇA NO BRASIL — O MINISTRO DE PORTUGAL NA ARGENTINA DE PASSAGEM PELO RIO — OUTRAS NOTAS

O novo embaixador francez em companhia do sr. J. R. Macedo Soares, itroductor diplomatico

Sob o commando do capitão Charmasson, transpoz a barra, ante-hontem, á tarde, o transatlantico "Atlantique", procedente de Bordeaux e escalas, em excellentes condições sanitarias.

A bordo da nave franceza viajaram com destino ao Rio, entre outros, os srs. Joaquim Bento de Lima e familia, Flavio Fernandes dos Santos, Caio Guimarães e familia, Milton Carvalho, Marcondes Prado, Ruy Nogueira e familia, José Pereira da Costa, Manoel Pontes Camara e familia, Carlos Antonio Telles e familia, Marcel Salats, Louise Wyng e Julieta Valle Vaz.

Tambem foi passageiro do "Atlantique", com destino a esta capital, o dr. Albert Rammerer, novo embaixador da França no Brasil, que viajou em companhia de sua familia.

Logo que a nave franceza atracou ao cáes do porto, o illustre diplomata foi cumprimentado ainda a bordo, pelo dr. José Roberto de Macedo Soares, introductor diplomatico, que lhe apresentou saudações em nome do ministro das Relações Exteriores; pelo general Hutzinger, chefe da Missão Militar Franceza; pelos secretarios da embaixada da França e grande numero de figuras de destaque da colonia franceza.

Entre os passageiros de destaque que viajam no "Atlantique", figura o dr. José Jorge Santos, ministro plenipotenciario de Portugal na Argentina, que regressa a Buenos Aires em companhia de sua familia, afim de reassumir as suas elevadas funcções. S. ex. esteve algum tempo em Portugal em goso de férias regulamentares.

Além desse diplomata, viaja no "Atlantique" o dr. Ezequiel Paz, director de "La Prensa", que vae reassumir a direcção do grande diario portenho.

O "Atlantique", que deveria ter realizado a travessia de Bordeaux ao Rio em dez dias, talvez devido ao máo tempo, teve a sua viagem retardada, pelo que, a Companhia Chargeurs Reunis, para que elle chegue a Buenos Aires dentro do horario, resolveu supprimir nessa viagem a escala em Santos, tendo os passageiros que se destinavam a esse porto seguido por terra uns e outros a bordo do "Almanzora", que partiu hontem, á tarde.

O coronel Pantaleão Pessôa será o novo chefe do Estado Maior da 2.ª Região

UM CONVITE DO GENERAL GÓES MONTEIRO

Dizia-se, hontem, em circulos bem informados que o coronel Pantaleão da Silva Pessôa, já demissionario da interventoria fluminense, recebeu um convite do general Góes Monteiro para occupar o alto posto de chefe do seu estado-maior, na 2ª região, em S. Paulo.

Os magistrados do Amazonas, apeados do Superior Tribunal, vão ser integrados nos seus postos

Até que, afinal, vae ser feita justiça á justiça do Amazonas.

Não é que ella estivesse, na nova Republica, ás voltas com alguma "commissão de syndicancia", ou que pesasse sobre algum de seus desembargadores a eiva de suspeição.

Nada disso. Todos elles já passaram pelo crivo da revolução, da nova ordem de coisas, capazes que são de desempenharem com elevação a mais alta judicatura de seu Estado.

Post revolução, a nata dos letrados em direito foi nomeada para o mais alto Tribunal amazonense.

Attingidos depois por um acto draconiano do ex-interventor Alvaro Maia, recorreram ao Governo Provisorio, que por sua vez, pedira informações ao actual interventor commandante Rogerio Coimbra.

Estas, acabam de chegar integralmente favoraveis aos recorrentes, como, aliás, era de se esperar de um espirito equilibrado e sem paixões como vem demonstrando ser o commandante Coimbra.

Está agora, nas mãos do sr. Getulio Vargas o alfange da justiça para decepar a prepotencia, moralizar a Lei e extirpar o labeo infamante que feriu aquelles magistrados, reconduzindo-os aos seus postos, para honra dos nossos costumes de povo civilizado.

LOTERIAS HA MUITAS...
Mas
LOTERIA DE
Santa Catharina
Só ha uma: —
a que corre SOMENTE ás QUARTAS-FEIRAS
AMANHÃ
QUARTA-FEIRA
100:000$000
Por 20$000, com 18 milhares e 75 % em premios

AVISO
LOTERIA DE SANTA CATHARINA
Os abaixo-assignados, Angelo La Porta & Cia., declaram, mais uma vez que desde março do corrente, nada têm de commum com a administração da Loteria de Santa Catharina, cuja direcção a partir daquelle mez, passou a Companhia Integridade Fluminense, sob o "contrôle" da Companhia de Loterias Nacionaes.
ANGELO LA PORTA & CIA.

IMPORTANTE
Para que não haja duvidas, mais uma vez, levamos ao conhecimento do publico que a "RAINHA DAS LOTERIAS", desde março do corrente anno, é a Loteria official do Estado de Sergipe, realizando-se as suas extracções, como sempre ás QUINTAS-FEIRAS, á rua João Pessoa n. 123, em Aracaju'.
ANGELO M. LA PORTA & C.
(Concessionarios)

União do Norte

SUA INSTALLAÇÃO EM 15 DE NOVEMBRO — O DR. SEVERIANO BRANDÃO EXPÕE OS SEUS FINS

Entre as commemorações da data da proclamação da Republica, teve notavel destaque, a installação da União do Norte, com uma assistencia consideravel de associados.

A assembléa, que foi presidida pelo dr. Severino Brandão, tomou conhecimento das numerosas adhesões enviadas dos Estados do Norte e desta capital, em numero approximado a cinco mil; elegeu a primeira directoria e ouviu a leitura do projecto dos Estatutos.

Na proxima reunião, que se realizará no dia 22 do corrente, tomará posse a directoria eleita, serão approvados os Estatutos da sociedade e serão nomeadas as commissões de commercio, industria, agricultura, medicina, direito, engenharia, militar, naval, historia natural, sociologia e politica, instrucção publica e artes, historia do Brasil e educação civica.

Foram eleitos presidentes da nova e futurosa associação os drs. Severino Brandão, Victor Hugo Aranha e Alpheu Domingues.

No decorrer da assembléa usaram da palavra alguns associados, sendo calorosamente applaudidos.

O dr. Severino Brandão, ao installar os trabalhos da assembléa constituinte da União do Norte, pronunciou o seguinte discurso:

Discurso pronunciado pelo dr. Severino Brandão na Assembléa Constituinte da União do Norte, em 15 de novembro de 1931:

"Meus correligionarios:

"Da-se grande desvanecimento civico a vossa presença nesta assembléa, para assentarmos as bases, em que se vae erguer a "União do Norte".

Penso que os nortistas comprenderam muito bem o meu pensamento, expresso no manifesto que publiquei em 20 de maio do corrente anno, justificando a necessidade improrogavel da fundação de um instituto, que os oriente no sentido de melhor aproveitarem as suas energias, em beneficio do Norte e do Brasil porque recebi desta capital e dos mais longinquos logares calorosas adhesões, continuando a receber até hoje applausos e incitamento, para que a idéa tenha a mais notavel concretização.

Para isso dar-lhe-ei tudo quanto haja em mim de nobre e, tenho como certo, que dar-lhe-ão mais uteis e apreciaveis energias a grande maioria de quantos tiveram a fortuna de entrar pela vida nas maravilhosas terras do Norte e todos os brasileiros, cujo patriotismo não se confine nos estreitos limites dos Estados, onde nasceram, por mais ricos e poderosos, que sejam na hora presente.

Para que fique registrada nos annaes da instituição, que viemos fundar na data imperecivel de hoje, em homenagem aos gloriosos fundadores do regimen republicano em nossa patria, leio aquelle manifesto.

. . . .

Ahi tendes claramente os motivos, que nos levaram a pensar na organização de um instituto, que estimule e desenvolva as forças activas e inertes do Norte, em seu beneficio e no do Brasil inteiro, amparando e auxiliando os nortistas, que venham a necessitar do seu devotamento.

A Republica, cuja propaganda os nortistas fizeram desde muito antes da nossa independencia e que elles proclamaram e consolidaram no Brasil, tem sido sempre para o Norte, não uma filha amorosa e grata, mas uma madrasta perversa e má.

O liberalismo invejavel da Constituição de 91, que deveria fazer a felicidade e a prosperidade de todo o povo brasileiro e o engrandecimento uniforme da patria, foi a porta facil que o caudilhismo encontrou para penetrar no recinto que lhe era vedado e, mal interpretando, deformando e desrespeitando os seus principios fundamentaes, criar aquella famigerada politica dos governadores, cujas toxinas ainda hoje estão envenenando o cerebro da Nação.

Foi aquella politica desgraçada, que gerou e fomentou todas as mazellas, que chagam o organismo nacional e reduziu o Norte á situação lastimavel, em que se acha.

O Brasil deixou de ser uma federação de Estados autonomos e livres, para ser uma associação de Estados mandantes e Estados mandados, Estados senhores e Estados escravos, Estados, que têm direito a tudo e Estados, que não têm direito a nada.

Foi essa politica, que provocou, como não podia deixar de provocar, a reacção nacional iniciada com a derribada das oligarchias do Norte, no governo do Marechal Hermes, a qual teve por epilogo a derrocada dos falsos poderes constitucionaes, em 24 de outubro de 1930.

Foi aquella politica o factor inicial da Revolução Liberal, que tocou o compromisso de honra de restaurar o verdadeiro regimen republicano no Brasil — o regimen do governo do povo, pelo povo e para o povo, regimen de liberdade, egualdade e fraternidade.

E para que o Brasil conquiste esse regimen, a nenhum brasileiro é licito ficar indifferente ou pessimista, ao esforço, que elle exige para ser edificado.

Cada qual nas suas funcções, nas suas relações, na sua casa, aqui, ali, acolá, em toda a parte, deve praticar esse regimen e exigir que elle seja praticado, porque nisso é que está o verdadeiro patriotismo.

Nós principalmente, os nortistas, que guardamos dolorosas recordações daquella politica, que tudo nos roubou, menos a honra e o sentimento de brasilidade, temos o dever de cooperar por todos os meios [illegible] em que se debatia.

Eis porque é um dever de honra para nós, como para os brasileiros [illegible] todos os ramos da actividade humana, [illegible] o Brasil conquiste entre as nações o logar, que lhe é devido, pelas suas riquezas, pela sua extensão territorial, pela superioridade da raça, que lhe pertence.

Para isso, é de justiça e é pratico, que cada um va cuidando [illegible] de todas as coisas, que estão diariamente deante dos seus olhos, dos seus braços e das suas vistas, daquillo que mais proximo lhe pertence; que cada um tenha o sentimento de amôr á Patria, [illegible] onde habita, pelo seu municipio, pelo seu Estado e pelos Estados vizinhos; [illegible] para attingir ao zenith da sua grandeza.

Nós, os nortistas, que vimos das fontes de vida esgotadas, [illegible] nosso nome depreciado [illegible] nossas reservas energias [illegible] estrangeiros, [illegible] ao martyrio cruciante, que dizima os nossos irmãos no nordeste, á dominação estrangeira nas nossas terras e ao desamparo, em que temos vivido, assistindo á depreciação das nossas coisas e dos nossos homens, tudo isso por um patriotismo mal comprehendido, temos o dever de agirmos em defesa da nossa terra e da nossa Patria, porque somos nós, de todos os brasileiros, aquelles que já attingiram a sua maior edade ethnographica.

Somos nós, que temos o dever de falar pelo Brasil, em primeiro logar, porque nós somos a synthese biologica do seu céo, dos seus mares, dos seus rios, das suas florestas, das suas montanhas e das suas campinas.

Estamos vivendo, ha já um anno, a segunda phase da campanha revolucionaria, a que fomos arrastados por aquella politica de dersespeito, de corrupção e de desprezo, a phase de reconstrucção politica e economica da nossa Patria e nenhuma certamente exige maiores sacrificios, mais abnegado altruismo, nem mais acendrado patriotismo, do que ella, para que possamos chegar ao fim da jornada, cantando o hymno glorioso da victoria.

O que temos de construir nessa phase ha de ter as suas bases plantadas no coração do povo brasileiro; é obra que não póde ser edificada sem o seu concurso espontaneo e decidido, para que viva immorredoura, enchendo de orgulho os seus operarios e de bençãos da patria agradecida os nomes daquelles, que tombaram na luta, bulbuciando o nome do Brasil.

E' nessa phase de luta pacifica pelos mais alevantados ideaes brasileiros, que os nortistas de todas as classes, sem odios, sem rancores, inspirados pelo seu patriotismo, fraternalmente unidos, congregam-se na "União do Norte", para collaborarem pela grandeza dos Estados Unidos do Brasil, dentro de um regimen de indiscutivel liberdade, absoluta egualdade e pura fraternidade.

E assim, que os nortistas, que são 20 milhões de brasileiros, herdeiros das virtudes patrioticas dos seus avós, que já veneravam as tradições dos seus antepassados, nascidos nesta patria incomparavel, vão para os mares, para os campos, para as officinas, para os laboratorios scientificos e artisticos, para as fileiras do exercito e para as nãos da marinha, trabalhar abnegadamente e democraticamente pela grandeza do Brasil unico e forte.

Dizemos alto e claro, que estamos fazendo obra de são patriotismo, obra de aggregação das energias nacionaes, para movimental-as em beneficio das necessidades urgentes e imperiosas do Brasil, livres de obediencia a partidos politicos regionaes, surdos a interesses locaes, insensiveis a qualquer movimento individual, que não se traduza em democracia republicana e brasilidade.

O momento, que o mundo está vivendo, não permitte que as nações permaneçam em apathia, nem indifferentismo.

Os phenomenos sociaes sempre se reproduziram, em annos ou em seculos, em épocas correspondentes ao grão da evolução dos povos.

Hoje, com o encurtamento do tempo e do espaço pelas novas conquistas scientificas e industriaes da humanidade, elles se reproduzem com intervallos cada vez menores, nas mais longinquas e separadas regiões do globo.

Nenhuma nação poderá livrar-se dos phenomenos geraes da sociologia e bem avisadas são aquellas, que vão tirando proveito dos ensinamentos, que as outras lhes vão ditando.

Desgraçados serão os povos, cujos dirigentes não tenham o raio visual bastante longo, para perceberem com clareza esses phenomenos, repetindo-se, quasi simultaneamente, nas varias regiões do globo e tirarem delles as lições de utilidade immediata.

As provações, por que têm passado, de pouco tempo para cá, e estão passando ainda, diversas nações da America, da Europa e da Asia, foram inevitaveis nos seus maiores prejuizos, porque, em toda a parte, são muitos os homens, que pensam com o estomago e o figado e poucos os que pensam e agem com o cerebro.

Em toda a parte andam as raposas agarradas com unhas e dentes nos mais altos galhos das grandes arvores, emquanto os condores vivem lá em baixo, mettidos nas furnas.

Meus co-regionarios, o momento não permitte vacillações. Estamos em plena luta pela salvação da nossa nacionalidade, pela solução dos graves problemas economicos, que nos atiraram aos hombros e pela constituição de um regimen politico digno da nossa civilização, sob o qual vivam fraternizados todos os brasileiros.

Nesse momento o Norte não póde e não deve ficar mudo, nem impassivel, porque é o Brasil que está exigindo o seu concurso.

Marchemos. Tenhamos fé. Unamo-nos, os nortistas, indissoluvelmente, confiados em nós proprios, amparados pelos nossos ideaes, pela nossa energia, pelo nosso caracter e pelo nosso patriotismo; colloquemos a grandeza do Brasil e a pureza da Republica no ponto mais alto das nossas aspirações, que realizaremos uma obra digna e nobre, que os nossos descendentes saberão agradecer.

E' esse, meus senhores, o fim a que se propõe a "União do Norte", e eu vos felicito por tomardes o encargo de tão gloriosa realização.

Loteria do Estado do Paraná

Da extracção realizada hontem, coube a sorte grande de 50:020$ ao n. 3.657, que foi vendida em Curityba; o 2º premio sob o n. 12.123, com 5:020$ foi vendido em S. Paulo; o 3º premio de n. . . 12.241 sorteado com 3:020$, foi vendido em S. José dos Pinhaes, Paraná; tendo vindo para esta capital o 5º premio do n. 13.743, com 1:520$, bem como o n. 1.636; os 4º, 7º e 10º premios, respectivamente dos ns. 12.875, 1.712, 14.431 e 1.979, foram vendidos em Curityba, e, finalmente, o 6º, de n. 5.827, foi vendido em Corumbá. Na proxima segunda-feira, 75$ por 15$, meios rs. 7$500; fracções a 1$500. Habilitem-se sempre na novel e sympathica Loteria do Estado do Paraná.

ALUGAM-SE quartos a rapazes e casaes modestos, á rua senador Pompeu n. 14. Tratar com d. Rozinha — perto da rua Larga.

AS SYNDICANCIAS NO BANCO DO BRASIL

Como teria corrido o serviço technico?

Ainda está na berlinda o relatorio da Commissão de Syndicancias do Banco do Brasil.

Não será com este só artigo, apressadamente alinhavado e destinado unicamente a prevenir o espirito — lucido sem duvida mas, possivelmente, extremamente confiante — dos illustres membros da Commissão de Correição Administrativa, que vae apreciar e julgar as graves accusações articuladas naquelle extenuante documento, que hei de assignalar todos os gravames que, a meu ver, pesam, como uma mortalha de chumbo, sobre a idoneidade do mesmo.

O assumpto, como se sabe, é, indubitavelmente, sob todos os pontos de vista, dos mais importantes e cede terreno a uma longa série de commentarios. Pelas innumeraveis modalidades de que se reveste e porque póde e deve ser meticulosamente estudado, pelos graves inconvenientes de origem em que repousa e não menos pela complexidade de circumstancias de que se rodeia, o laudo das syndicancias realizadas em torno das operações chamadas "aladroadas" do nosso principal instituto de credito offerece margem á amplas esplanações de analyse e de synthese.

A mim melhor fôra o poder realizar inotegralmente o que se delinea nos termos acima. No emtanto, por não dispôr de tempo sufficiente e, o que é mais, pela mortificante carencia de cabedaes de intelligencia e preparo e mais ainda porque fôra positivamente enfadonho, visto como é de presumir-se que não haja escapado á percepção daquelles que, mesmo de modo perfunctorio, possuam quaesquer conhecimentos dessas coisas de pericia contabil, a lamentavel fragilidade enunciativa do supradito relatorio — não obstante a sua grande belleza literaria, o que, aliás, era de esperar-se, dado o fulgurante talento dos seus preclaros autores, limito-me, tão sómente, a dizer aqui, na mais ligeira das syntheses, aquellas das principaes extravagancias que são o symptoma mais impressionante do completo divorcio, em que se manteve á commissão, dos principios mais elementares da technica contabil e da exactidão, da coerencia e da justiça.

E, por mais afoito que possa parecer este conceito, não necessito de largas explanações para justifical-o, e de modo cabal e ineluctavel. Basta-me, para tanto, que aponte a circumstancia singularissima de ter sido investido das funcções de "Chefe Contador" (?) ou mais compreensivelmente, de chefe dos trabalhos technicos da pericia, um cavalheiro notoriamente idoneo e que, francamente, mais explicaveis fossem as doutrinas firmadas pelo regimen vigente, ou em outra qualquer parte do mundo que não este ineffavel Brasil — talvez mesmo no seu proprio paiz de origem — estaria, a estas horas, no ministerio... sendo tambem syndicado. — o sr. Francisco D'Auria!

Antes de tudo quero assignalar que não nutro qualquer prevenção contra o ex-contador da Republica, a quem nem sequer conheço pessoalmente; bem como esta minha attitude não traduz de nenhum modo o proposito de hostilizar aos honrados membros da Commissão de Syndicancias, todos, aliás, por muitos titulos, dignos do mais respeitoso apreço de seus concidadãos e cuja honra pessoal se acha, sem favor, acima de qualquer suspeita. Tratando-se, porém, como realmente se trata, de apurar factos que, de par com altos interesses da nação, envolvem a honra de varios cidadãos, tão prestantes e respeitaveis quanto aquelles componentes da Commissão alludida, licito me seja que eu tambem externe o meu humilde pensar, muito insignificante, sem duvida, em tão transcendente questão, porém, nem por isso menos sincero e reflectido, e que o faça pelos modos que são dos meus habitos, isto é, dizendo as coisas como ellas são, sem reservas, sem vacillações.

Ninguem ignora, e a propria Commissão o reconhece — porque vem de affirmal-o em seu relatorio, que a chefia do serviço pericial deveria ser confiado a **um contabilista de idoneidade comprovada e reputação indiscutivel.**

Entretanto, a mesmissima Commissão, ou por ironia ou por inqualificavel ingenuidade, foi desencavar o famoso ex-contador da Republica, de tão dolorosa memoria, para confiar-lhe, precisamente, a tarefa mais delicada da relevantissima missão de que o governo a investira, pretendendo, dessarte, impingil-o á opinião publica como o "contabilista de reputação indiscutivel" de que, disse, necessitava. Ironia ou ingenuidade, digo muito bem, porque toda gente está farta de saber que não ha, não pode mesmo haver, em todo este mundo de Deus, **reputação profissional mais discutivel** do que a desse cavalheiro que foi demittido, ha pouco mais de tres annos, com fragoroso escandalo, do alto cargo de contador geral da Republica — pelas razões que ainda devem estar bem vivas na consciencia de todos...

Ora, positivamente, não podia ter sido mais desastrada e quiçá infeliz a attitude da Commissão, quanto á escolha do "chefe contador"!!!

Estou certo de que não haverá dentro deste paiz um unico homem sensato e criterioso que, conscientemente, possa applaudir aquelle acto da Commissão e que não reconheça que o sr. professor Francisco D'Auria, pelos seus indefensaveis antecedentes, não estava absolutamente á altura de offerecer garantias aos poderosos interesses compromettidos na alta missão que, imprudentemente, lhe foi confiada. E isso não é uma concepção malevola, não é uma asserção que obedecesse a qualquer proposito de atacar ou desdourar a quem quer que seja, o que, aliás, não se compadece com os meus sentimentos; mas, sim, a expressão lidima e honesta da verdade inilludivel e ineluctavel. Os factos todos, compromettedores da idoneidade profissional do sr. Francisco D'Auria, ahi estão ao sabor de quaesquer analyses.

Será então que os honrados membros da Commissão de Syndicancia do Banco do Brasil habitassem o mundo da lua — aonde certamente não teria chegado noticia das estripolias do ex-contador da Republica, para assim mostrarem-se na ignorancia dellas?

Não o creio!

Com certeza é que... "Outro poder mais alto se alevanta"...

Todavia, para que se avivem certas memorias menos lucidas, passo a ennumerar alguns daquelles factos que quebrantam o valor do conceito optimista da Commissão em relação á reputação profissional do erudito professor.

A. de Medeiros Gualter

BEBAM CAFE' **GLOBO** O MELHOR E O MAIS SABOROSO

LAVOU EM SANGUE a offensa recebida

A's primeiras horas da manhã de hontem, a jurisdicção do 20º districto policial foi palco de uma covarde scena de sangue.

Na rua Anna Leonidia n. 32 existe uma avenida e no commodo n. 12 residia a senhorinha Jair de Almeida, de 19 annos.

Outrora aquella residencia era habitada por tres pessoas, ao passo que de uns quatro dias a esta parte tinha como sua unica moradora a senhorinha Jair.

E' que fallecendo a genitora da joven Jair, d. Sizenanda de Almeida, aquelle com quem dona Sizenanda vivia maritalmente, mudou de casa, indo residir á rua Francisco de Souza n. 56.

A senhorinha Jair, nestes ultimos dias, em palestra com pessoas amigas, teria feito referencias pouco lisongeiras ao operario Sebastião de Figueiredo, amasio de sua finada mãe.

Taes commentarios chegaram aos ouvidos do operario. Julgando-se melindrado, o operario em vez de apurar se eram verdadeiras as informações que lhe tinham fornecido, tratou de obter pela força bruta as retratações de que se julgava merecedor.

Munindo-se de uma navalha, o operario dirigiu-se á casa de Jair.

Ali chegando, o operario encontrou-a cercada de pessoas conhecidas. Mais propicia não podia ser a occasião e em termos asperos, dirigiu-se á moça, solicitando-lhe uma explicação.

Esta, em vez de attendel-o, disse-lhe o que sentia. Exasperou-se ainda mais o operario.

Colerico, cheio de odio, Sebastião sacando de uma navalha investiu para a moça golpeando-a no pescoço por duas vezes.

A victima, banhada em sangue, é amparada por algumas pessoas amigas.

Solicitados os soccorros do Posto do Meyer, seguiu para o local numa ambulancia. Feita a remoção, a pobre victima, depois de receber os pensos de urgencia, foi internada no Hospital do Prompto Soccorro.

O criminoso foi preso e autuado em flagrante na delegacia do 20º districto.

A conclusão das obras do edificio dos Correios desta capital

A commissão technica designada pelo sr. ministro da Viação, para julgar da conveniencia de ser feita a prova de resistencia das obras executadas no edificio da administração dos Correios do Districto Federal, concluiu, do exame a que procedeu, que não é necessaria essa prova e que o edificio tem boas condições de estabilidade.

A' vista desse parecer, o ministro José Americo resolveu approvar o edital de concurrencia publica para a conclusão das obras correndo as despesas por conta do credito de 327:661$129 aberto para esse fim.

O recebimento das propostas deverá ter logar no proximo dia 3 de dezembro.

O NOVO FILM DIRIGIDO POR

W. S. Van Dyke

— que dirigiu "TRADER HORN"

Interpretes:

Conchita Montenegro, Leslie Howard e Karen Morley

Segunda-feira

PALACIO THEATRO

(da Cia. Brasil Cinematogr.)

VEJA BEM:

E' depois de amanhã A "RAINHA DAS LOTERIAS"

Loteria de Sergipe

(Conc.: Angelo M. La Porta & C.)

100 CONTOS

INT. 25$000 —— DEC. 2$500

EM 24 DE DEZEMBRO

PLANO DE NATAL

500 Contos, por 100$

No Mundo Espirita

ASSEMBLE'A GERAL — TENDA ESPIRITA DE CARIDADE

Rua dos Invalidos, 78

São convidados os senhores associados para reunirem-se em assembléa geral extraordinaria, ás 20 horas, em sua séde, á rua dos Invalidos n. 178, na proxima quinta-feira, 19 do corrente.

Em caso de falta de numero, será realizada, em 2ª convocação, uma hora depois, de accordo com o art. 34 dos estatutos em vigor.

Assumpto exclusivo: Locação da séde.

João de Carvalho Pedrosa — Presidente.

PALESTRAS DOUTRINARIAS

FEDERAÇÃO ESPIRITA BRASILEIRA — Av. Passos, 28, ás 19 1|2, hoje, occupando a tribuna um dos seus directores.

— SEA'RA DOS POBRES — Praça Marechal Deodoro, 187, hoje, ás 20 1|2.

Seu terno fica novo

Mande viral-o pelo avesso, Reformam-se e concertam-se roupas, Aceitam-se cortes a feitio; de casemira, 80$; de brim, 40$. Rua Ledo, 66 (antiga S. Jorge).

MARITIMAS

A PENHORA DOS VAPORES DO LLOYD NACIONAL

A Companhia Camtieri Reunito dell'Adriatico, por intermedio do seu representante no Rio, sr. Mario d'Almeida, credores de divida proveniente de prestações atrazadas e não resgatadas, de vapores construidos nos seus estaleiros, requereu e obteve do juizo da 1ª vara o arresto dos paquetes "Aratimbó", "Araraquara", "Araçatuba" e "Araranguá", assim como dos vapores "Campinas", "Douro", "Campineiro", "Itaipu'", "Portugal", "Recife", "Victoria" e "Rio Amazonas", todos pertencentes á frota do Lloyd Nacional.

O juiz da vara determinou que a Capitania do Porto sustasse a saida daquelles navios e mandou intimar a empresa devedora, na pessoa dos seus directores, para que comparecessem aquelle juizo, hoje, ás 16 horas.

Registraram-se curiosos phenomenos mediumnicos

TURIM, 16 (HAVAS) — Communicam de Moncalieri que, na residencia do joven casal Giuseppe Giachino-Maria Visconti, se verificaram, curiosos phenomenos mediumnicos, acompanhados de silvos aterradores.

Estes só eram ouvidos dentro da residencia do casal, cessando como por encanto, ao passar-se para o exterior.

Vianna, Irmão & C.

RUA PEDRO 1.º — Antiga Espirito Santo, 28 e 30

Perdeu-se a Cautela numero 239751 desta casa.

Casas em Petropolis

Alugam-se mobiliadas e muito limpas as da rua Sá Earp, antiga Palatinato, ns. 15 e 29, com numerosas e amplas accommodações, quintal e garage; as chaves estão no n.º 29; trata-se no Rio, á rua General Camara, 76, 1.º andar.

THEATRO PHENIX

O templo da arte realista

HOJE, AMANHA E DEPOIS

Em matinée e á noite

Tres unicas exhibições de

Sacerdotizas do Prazer

"O FILM GIGANTE" do genero "SO' PARA ADULTOS".

Improprio para senhoras e rigorosamente prohibido para senhorinhas e menores.

6.ª-FEIRA

Mais um successo!

Satyro do Prazer

3.º grande super-film do genero "só para adultos", dos Theatros "Forster" de Nova York e "Nieuspielhaus" de Berlim

COLOSSAL!...

EXTRAORDINARIO!...

SURPREENDENTE!...

THEATRO LYRICO

Emp. A. SONSCHEIN

HOJE —:— HOJE

A's 20 e 22 horas

INICIO DA GRANDE SEMANA DE DESPEDIDA DA

Comp. Portugueza de Revistas JOSE' CLIMACO

Colossal successo da fantasia-revista em 2 actos, COMPLETAMENTE NOVA PARA O RIO

A VOZ DOS SINOS

original de **José Romano**, musica de **Vasco de Macedo**

Maravilhosa actuação de toda a Companhia, lindos fados e canções, por **ADELINA FERNANDES**, o rouxinol portuguez

Preços Populares

Teu é o mundo

Intelligente Leitor ou Encantadora Leitora: Queres conhecer os meios que te guiarão a conseguir Fortuna, Exito em Negocios, Jogos e Loterias? — Pede GRATIS meu livrinho "O MENSAJEIRO DA DITA"

Remetta 500 reis em sellos para resposta. - Direcção: Pfra. Nila Mara—Calle Matheu 1924 – Buenos Aires - (Argentina)

O habeas-corpus para o capitão Mariano Chaves

O Supremo Tribunal Militar, na sua sessão de hontem, concedeu, por unanimidade de votos, o habeas-corpus impetrado pelo capitão Mariano da Silva Chaves, preso no 4º Batalhão de Caçadores. Essa medida, foi concedida, sem prejuizo do processo a que vae responder o mesmo capitão.

Declarou-se impedido, o ministro presidente, marechal Caetano de Faria, assumindo, assim, o vice-presidente, ministro almirante Pedro de Frontin.

Perdeu-se a caderneta C 600605 da Caixa Economica.

Summarios na 3.ª auditoria de Guerra

Serão summariados hoje, na 3ª Auditoria da 1ª Circumscripção Judiciaria Militar, os soldados Joaquim Custodio do Nascimento, do 1º G. A. P. e Benicio Theodosio de Oliveira, do 2º B. C., processados, respectivamente, como incursos nos art. 156 e 150 do Codigo Penal Militar (roubo e homicidio).

Loteria do Estado do Paraná

Sabe-se por telegramma, da extracção realizada em 16 de novembro, dos seguintes premios:

3657	Curytiba	50:000$000
12123	São Paulo	5:000$000
12241	São José dos Pinhaes, Paraná	3:000$000
12875	Curityba	1:500$000
13743	Rio	1:500$000

Leilão de Penhores

Em 20 e 27 de Novembro 1931

Vianna, Irmão & C.

RUA PEDRO 1.º Ns. 28 E 30 (Antiga Espirito Santo)

Clinica de Senhoras do dr. Cesar Esteves

Tratamento sem operação e sem dor das perturbações das Senhoras; faltas, hemorrhagias, colicas atrazos etc Diathermia Largo de S. Francisco, 25, de 9 ás 11 e 1 ás 5.

A Cidade

E AS "GAZETAS" DO SEU CHRONISTA

Desde quando foi ella instituida por suggestão e ordem do mestre Macedo Soares, sómente umas tres ou quatro vezes houve eclypse desta secção, e sempre devido a circumstancias contra as quaes nada pude.

Se, portanto, o sr. Terra de Senna me permitte rapida incursão pela sua seára — a dos trocadilhos, — direi que a culpa das minhas "gazetas" unicamente a esta gazeta cabe.

Mas, será applicavel ao caso a palavra "culpa"?

Emanação directa, legitima filha da grande crise por que o nosso paiz, juntamente com todos os outros, presentemente passa, é a crise para que resvalaram as emprezas jornalisticas, obrigadas agora, a verdadeiros milagres de equilibrismo, afim de se manterem fiéis aos compromissos assumidos perante o publico, e não sacrificarem a elevação de seu programma.

O que, aliás, succede ao DIARIO CARIOCA, é de molde a honrar a sua direcção, bem como a desvanecer-nos, quantos nelle trabalhamos.

Seu formato mostra-se cada vez menos proporcional á materia que o invade todos os dias, criando problemas de solução difficilima, quando não impossivel, para o seu redactor-chefe e para o seu secretario — Victor Hugo Aranha e Carivaldo Lima, veteranos no officio e que, por consequencia, "s'y connaissent".

O proprio prestigio crescente, e de dia para dia, maior popularidade desta folha, determina-lhe horrorosas angustias de espaço, visto como para ella encaminha um sem numero de assumptos que á collectividade interessam, e entre os quaes é penoso decidir-se.

Podemo-nos orgulhar, eu e o Senna, de que só em ultimo caso as nossas chroniquetas são preteridas, e figuram no ról melancolico das "ficadas".

Consola-nos, a ambos, a certeza de que tal facto constitue, em analyse profunda e definitiva, um flagrante da ascensão continua do DIARIO CARIOCA, demasiado pequeno, já, para a funcção de agitador de idéas e que o seu passado o habilitou, melhor ainda, o condemnou, através de carreira relativamente curta, no conjunto do jornalismo brasileiro.

Havendo, entretanto, recebido o encargo de uma chronica diaria, cumpre-me scientificar os leitores de que jámais deixo de rabiscal-a.

Sufficientemente modesto sou para que a uma vaidade tenha direito — a de affirmar que nunca me faltou o folego para esta pequena e despretensiosa tarefa.

Meu "gosmado" é infallivel. E note-se que o não digo para elogial-o. A infallibilidade, a pontualidade, em muitos casos, não passa de uma aggravante. E acredito piamente que a minha ausencia desta columna, uma vez ou outra, mau grado minha antipathica perseverança e minha odiosa tenacidade de graphomano, representa o melhor indicio de quanto merecem aos deuses os leitores do DIARIO CARIOCA...

FLUMINAL.

Gloria Swanson

Ben Lyon, galã de Gloria Swanson em "Indiscreta", da United Artists, que o Palacio Theatro exhibirá no dia 30

Depois de se ter exhibido num dos films mais modernos destes ultimos tempos, "Que Viuva", Gloria Swanson vae voltar. O seu nome é daquelles que dispensam qualquer apresentação. Tem o publico de todo mundo por "fan" e não é preciso que se lhe teça elogio algum para que melhor seja attraida a attenção. Só o seu nome basta. Em "Indiscreta", o film que a United Artists vae apresentar no dia 30 do corrente no Palacio Theatro, da Cia. Brasil Cinematographica, no entanto, um facto nos obriga a falar um pouco mais de Gloria Swanson para relatarmos aos "fans" o que vae ser este trabalho. "Indiscreta" é um dos films mais elegantes que Gloria Swanson até hoje fez e no qual, os vestidos que exhibe, variadissimos, são um verdadeiro deslumbramento. Além disso, "Indiscreta", de novo, nos traz a Gloria Swanson artista dramatica de meritos indiscutiveis. Ben Lyon, Barbara Kent, Monroe Owsley, Arthur Lake, Maude Eburne e Henry Kolker, secundam-na com Léo Mc Carey na direcção.

Indo a Therezopolis
PROCURE O
VARZEA PALACE
HOTEL

Secção Cinematographica

"Politiquices", de Laurel & Hardy...

Laurel & Hardy vão fazer Politiquices", no dia 30...

No dia 30 o Odeon pertencerá, mais uma vez, a Laurel e seu socio Hardy... Dia 30, de segunda-feira proxima a oito dias, portanto, o Odeon será, mais uma vez, do magro e do gordo, que ainda ha pouco, naquella mesma casa da Cia. Brasil Cinematographica, marcaram um successo louco com "Xadrez para Dois". A nova anedocta da dupla formidavel — e de grande metragem, tambem, — e "Politiquices" — um "qui-pro-quo" dos infernos, onde Laurel e Hardy passam pelos mais fortes máos pedaços deste mundo...

Agora vae chegar a vez de "Dreyfus"

Um caso internacional, que muito apaixonou a todos não poderia deixar de continuar a interessar a muitos, a muitissimos, e tanto assim é que a Cia. Brasil Cinematographica tem recebido muitissimas indagações a respeito da data de exhibição do film "Dreyfus", que ha algum tempo vem annunciando. E aquella Companhia, por isso intermedio, avisa aos "fans" que apenas circumstancias de momento têm impedido a apresentação dessa obra de arte e de sensação, desse trabalho magnifico de Fritz Kortner. O Programma Serrador, que possue a exclusividade pessa obra prima, espera o momento opportuno para lançar esse film que vae constituir uma das notas mais fortes da cinematographia entre nós, como vem acontecendo por toda parte onde "Dreyfus" vem sendo exhibido.

Fox Movietone News

Com a presença de s. ex. o embaixador Cerruti, da Italia e representantes dos Diarios Associados, exhibiu-se, hontem, no salão particular da Fox Film, este maravilhoso jornal da Fox, no qual destaca-se Marconi, o genial inventor calcando o botão que illuminou a imagem do Christo Redemptor, no Corcovado.

Na presença do embaixador brasileiro e pessoas de destaque, Marconi legou a humanidade mais um feito assombroso, que Fox Movietone News registrou em imagem e com este feito soberbo.

E mais uma infinidade de reportagens graphicas, foi mostrado através a rapida e dextra objectiva deste jornal, que acha-se actualmente em exhibição nos cinemas Odeon e Pathé-Palacio.

Como se póde soffrer num paraiso!...

ALGUMA COISA DE "DELIRIO DE AMOR", O NOVO FILM DIRIGIDO POR VAN DYKE

Elle fôra, para acompanhar aquella critura estranha que tanto o allucinara com a seducção do seu corpo e o calor dos seus beijos, para uma longinqua ilha dos mares do sul.

Ao partir, ao deixar a familia, acompanhando a mulher que o transtornara, elle acreditava ir ao encontro da felicidade, pois viveria em companhia de Tamea em meio á seducção daquellas paragens feita de recolhimento e volupia, aquellas paizagens cheias de sol e de arvores barbaras. Uma vez lá, porém, —elle vereficou que Tamea estava no seu ambiente proprio, e não era, por isso, unicamente sua.

Tamea era a rainha dos nativos, e por todos era amada e desejada.

Longe dos seus, orgulhoso demais para voltar a civilização, que elle deixara num momento de erro, — elle se torna, então, um alcoolatra, e desce, um a um, todos os dgraus de uma vida tristissima.

Como se póde soffrer num paraizo!...

Como era desgraçada a vida daquelle homem que, num dos mais fascinantes ambientes da terra, experimentava a mais vergonhosa das desditas!

Ahi está alguma coisa do enredo fortissimo de "Delirio do amor" (Never the twain shall meet), o novo film dirigido para a Mtro-Goldwyn-Mayer, pelo homem que dirigiu "Trader Horn"; W. S. Van Dyke.

Os artistas são Conchita Montenegro (em seu primeiro film falado em inglez), Leslie Howard e Karen Morley, que vimos com Greta Garbo, em "Inspiração".

A estréa será segunda-feira proxima no Palacio-Theatro.

... E "Beijos a esmo", de Norma Shearer, voltará ao cartaz, sim!

Não poderia deixar de acontecer. "Beijos a esmo", o encanto de Norma Shearer, que até, hontem, encantou a gente de bom-gosto da cidade, voltará ao cartaz. Estará, segunda-feira, no Gloria. Os oito dias de successo completo, no Odeon, não bastaram. "Beijos a esmo" está sendo desejado, de novo, por quem o admirou, para admirar mais uma vez — que fará pelos que tiveram a infelicidade de não apreciar até agora o mais forte trabalho de Norma Shearer?! A Metro e a Cia. Brasil Cinematographica fazem muito bem em dar aos "fans" de Norma Shearer a reapparição de "Beijos a esmo"...

"Coisas nossas" será o primeiro passo firme do cinema falado no Brasil

"Coisas nossas" será o primeiro passo firme do cinema falado no Brasil. Muitas tentativas, no genero, se têm feito e falhado, não por falta de competencia ou esforço, mas por falta de recursos. Porque a firma Byington & Cia. já possuia, com a sua secção de gravação de discos, grande parte dos elementos necessarios a uma producção sonora, foi que lhe lembraram a conveniencia de tentar algo nesse sentido.

Recebida a suggestão, Byington & Cia. enviaram á America do Norte Mr. Wallace que lá adquiriu centenas de contos de material identico ao usado nas grandes companhias yankees.

Assim, pela parte technica, "Coisas nossas" é perfeitissima graças ao conhecimento e boa vontade de Mr. Downey, que não poupou esforços, para offerecer aos brasileiros um autentico film falado e cantado, feito non Brasil, com artistas brasileiros.

Pelo lado dos artistas, nada mais devemos accrescentar além dos seus nomes. São todos sobejamente conhecidos e applaudidos do nosso publico, que vê nelles legitimos representantes da arte nacional. Procopio Ferreira, Sebastião Arruda, Stefana de Macedo, Gáo, o magico do piano, Baptista Junior, Calazans, Rangel, Mme. Helena Pinto de Carvalho, Bilé, Zézé Lara, Corita Cunha, Jayme Redondo, Paraguassu' e Zezinho, cujo espirito e arte em tocar cavaquinho fazem concurrencia a Ukelele Ike, o artista adorado dos americanos.

"Coisas nossas" é, destarte, um film que vae vencer porque possue todos os requisitos para isso, e a suas exhibições, a 30 do corrente, no Eldorado, serão um facto memoravel, nos annaes da cinematographia brasileira.

Por amor á arte cinematographica, ou mesmo por patriotismo, nenhum dos leitores deverá deixar de ver "Coisas nossas", no Eldorado.

"Silencio por Amor"

Dria Paola, a principal figura de "Silencio por Amor", que o Pathé-Palacio vae exhibir.

Em Chances, com Douglas Jr, conheceremos a importancia de um minuto!

Rose Hobart e Douglas Jr. em CHANCES, da "warner-First"

Chances (ainda sem titulo em portuguez) é o proximo film da Warner First, que nos conta a historia de uma mulher e dois irmãos... São tres corações perfeitos, que se estimam fortemente e que se respeitam... Porem a tentação está em toda parte e assim penetra em dois desses corações e logo o subjuga... No entanto a vida continuaria a correr amena para os tres entes que se adoravam, se não fosse aquelle minuto terrivel e embriagador, tragico e delicioso, que apagou em seus cerebros toda compreensão da vida, fel-os esquecerem-se dos deveres de sua posição... E assim elles cairam vencidos, fazendo gemer com sua quéda uma terceira victima... E tudo, entretanto, teria sido evitado, sem aquelle instante terrivel e embriagador, tragico e delicioso... O astro de Chances é Douglas Fairbanks Jr., o homem maravilhoso, predestinado da gloria, que em seu primeiro film para a Warner First, onde appareceu depois do nome glorioso de Richard Barthelmess, soube conquistar as multidões com seu genio precoce... a Warner-First comprendendo as possibilidades do "pequeno Douglas" — como em Hollywood, o feliz esposo de Joan Crawford — logo o prendeu por seis longos annos de contrato, dando-lhe permissão para escrever os dialogos dos seus proprios films e escolher os scenarios, pois — sabe-se — Douglas Jr. foi quem, ainda estudante, escreveu os dialogoso e desenhou os vestuarios do film que então era feito por seu famoso pae: "O pirata negro". Com elle, em Chances, vamos conhecer Rose Hobart, uma mulher bella e tragica cujo talento é outra revelação. Já nos primeiros dias de dezembro poderemos conhecer esse film em um dos grandes cinemas da Companhia Brasil Cinematographica.

Nas vesperas do maior acontecimento cinematographico

Está proximo, muito proximo mesmo, o dia em que a Paramount deve apresentar "Skippy", esse film trabalhado por crianças, no qual apparecem, como figuras centraes, Jackie Cooper e Mitsi Green, dois talentos precoces do cinema, duas indiscutiveis revelações artisticas.

"Skippy" será, no Rio de Janeiro, como já tem sido nas cidades onde já foi apresentado, um verdadeiro acontecimento.

Acontecimento pelo seu valor como film; acontecimento pelo seu argumento dramatico e comico a um tempo; acontecimento ainda pela revelação que constitue, pois que elle apresenta, como artistas, figuras cujo merito é indiscutivel e formidavel.

O nosso publico ha de delirar deante desse trabalho.

Temos certeza disso porque não nos parece possivel que alguem possa fugir ao sentimento que irradia do trabalho, á graça que nelle existe, á vivacidade de todas as scenas e de todos os acontecimentos.

Theatro Recreio
Emp. A. NEVES & CIA. — TELEPHONE 2-8164
HOJE — A'S 8 1|4 E 10 1|4 — HOJE
O GRANDE ACONTECIMENTO THEATRAL
Continuação do ruidoso successo que está obtendo a magistral revista de BOITEUX SOBRINHO e DOMINGOS SANTOS
De Papo P'ro Ar
A melhor revista de todos os tempos
Compéres: MESQUITINHA, JOAO MARTINS, J. FIGUEIREDO EDMUNDO MAIA e AFFONSO STUART
Deslumbrante e nunca vista apotheose, patriotica, emocionante e felicissima, onde se exhibem as actrizes e o professor NEMANOFF, com as suas encantadoras "girls".
VARIOS NUMEROS TRISADOS. GRANDE EXITO DO SAPATEADOR-EXCENTRICO PATRICIO GUALTER SILVA
MUITA ALEGRIA! MUITA VIVACIDADE! MUITA GRAÇA!
POLTRONA .. .. .. 5$200

TRIANON
HOJE - A's 8 1|2 e 10 1|2 hs.
Poltronas 5$000
Continua o colossal exito de
"Republica" das Laranjeiras

THEATRO

A NOTA DO DIA

Está annunciada a proxima tournée da Companhia do Recreio a S. Paulo. Dizemos está annunciada porque o seu empresario nos declarou nada estar ainda resolvido. E quando elle declara isso, quasi sempre as coisas estão já definitivamente assentadas...

Assim sendo, é certa a ida desse elenco á capital do grande Estado, mas tendo á frente a actriz Margarida Max, o que significa que vae com um exito garantido.

Dos nossos artistas de revistas, é a que gosa em S. Paulo de maior prestigio, tendo mais de uma vez já realizado alli temporadas magnificas de exitos seguros.

E', não resta duvida, uma idéa feliz do empresario do Recreio, que se tornal-a realidade, conseguirá, em 1932, elementos para uma temporada feliz e brilhante.

JOSE' LYRA.

"De papo p'ro ar", no Recreio está alcançando successo

O povo que sabe se divertir tem gostado da revista "De papo p'ro ar" que Boiteux Sobrinho e Domingos Santos escreveram, os mais afamados maestros musicaram e está fazendo successo no Recreio.

Duas horas magnificas passa, assim, quem vae ao Recreio.

Vê lá os impagaveis Mesquitinha, João Martins, J. Figueiredo, Affonso Stuart, Edmundo Maia, Oscar Soares, João Celestino, Oscar Cardona e dá um grande regalo aos olhos e aos ouvidos vendo e escutando a Ivette Rosolen, a Hortencia Santos, a Dulce de Almeida, a Malena de Toledo, a Gui Martinelli, e Balbina Milano.

A revista é "De papo p'ro ar" mas deixa muita gente de cocoras de tanto rir.

Hoje, nas horas do costume, o programma é o mesmo, no Recreio, o theatro que continua a ser o preferido do publico.

O Trianon numa série de successos

"Republica" das Laranjeiras vem obtendo o exito que se devia esperar de uma peça de Saldias adaptada por esse fino escriptor que é Edmundo Lyz.

As criações notaveis de Aurora Aboim, a linda "vedette" do Trianon, de Placido Ferreira, o consagrado actor comico, de Carlos Devinelli, Olavo de Barros, Mathilde Costa, Lia Alba e Herminia Reis põem em relevo todo o humorismo e a emoção da encantadora comedia.

A seguir, "Ces dames aux chapeaux verts", uma das joias do theatro moderno francez.

"Ces dames aux chapeaux verts" como "Rosaire" são romances conhecidissimos de nossas "jeunes filles".

A peça que o Trianon nos dará a conhecer em traducção de Alberto de Queiroz com o titulo de "As solteironas dos chapéos verdes" é tirada do romance de Mme. Acremant por seu marido.

Ha em "As solteironas dos chapéos cerdes" scenas irresistiveis e outras de grande sensibilidade.

A linda festa em Coimbra, amanhã no Palace Club

E' amanhã quarta-feira, que se realiza-se no Palace Club a festa intitulada "Uma noite em Coimbra" em homenagem a Companhia Portugueza de Revistas José Climaco e dedicada á Casa dos Estudantes que receberá 25% da renda de bilheteria.

Será nesta noite que o popular maestro Ary Barroso lançará os seus novos sambas para o carnaval de 1932, que serão todos cantados por Sylvio Caldas.

Esta festa Luso-Brasileira terá um programma artistico nunca visto nos cabarets do Rio de Janeiro onde tomarão parte todos os artistas da Companhia Portugueza, e muitos brasileiros.

Todas as bailarinas estarão vestidas de Tricanas, as orchestras serão uns verdadeiros estudantes de Coimbra, haverá o concurso de Fados, Canções e a dansa do Vira.

As reuniões da S. B. A. T.

Realiza-se hoje ás 16.30 horas, a reunião conjunta de directoria, conselho e socios da Sociedade Brasileira de Autores Theatraes.

Na proxima quinta-feira, ás 16.30 horas, realizar-se-á a Assembléa Geral Ordinaria (3ª e ultima convocação) para a discussão e votação das emendas apresentadas para a reforma dos estatutos da referida sociedade.

Theatro Ambulante Pinto Filho

Estreou hontem á rua Clarimundo de Mello n. 210, o Theatro Ambulante Pinto Filho, com desusado successo. Para a estréa a Empresa convidou a Companhia Aracy Côrtes, da qual faz parte o actor Pinto Filho.

Amanhã, publicaremos noticia, mais detalhada sobre o apparecimento dessa Companhia no suburbio, que constituiu seguro exito.

Espectaculo festivo á imprensa, quinta-feira, na Piedade

Valerá por uma homenagem aos jornaes cariocas o espectaculo de quinta-feira no theatro Margarida Max, na Piedade, onde actualmente trabalha um esplendido conjunto chefiado por Alda Garrido.

Terá, nesse dia, sua ultima representação a revista "No Rancho Fundo" e haverá um acto variado pelos artistas da companhia.

Está em ensaios "A Malandrinha" burleta-revista libreto e musica de Freire Junior, um dos maiores e melhores successos de Alda Garrido que é inimitavel nos nossos typos populares aos quaes empresta o forte relevo da sua interessante personalidade.

Hoje ás 20.30 "No Rancho Fundo" o grande successo do momento nos suburbios.

O commentario da noite

Falando do exito de sua peça "O Interventor" na Paulicéa, dizia, radiante, o Paulo Magalhães ao Oswaldo Paixão:

— Foi um successo tão grande que a capital do Estado irá se chamar dagora em deante S. Paulo de Magalhães.

Vida Mundana

INVICTAS

(Inédito, para o "Diario Carioca")

Como o viajor que ao longo do deserto,
Sem se ntregar exanim ao cansaço,
Febril, suarento, em chagas todo aberto,
Vae vencendo a distancia passo a passo;

Assim tambem, de chagas mil coberto,
Os pés rubros de sangue, o corpo lasso,
Cheio de pó, caminho vago, incerto,
Um oasis buscando pelo espaço,

Hei-de attingir a méta do horizonte,
Hei-de chegar ao termo da jornada,
Emquanto ha luz, antes que o sol trasmonte.

Si esvahido me tenho em luta ingloria,
Marcho entretanto, de alma encorajada,
Na convicção ferrenha da victoria

Raphael da Cruz Ramalho Ortigão

ANNIVERSARIOS

Fazem annos hoje:

As senhoras: — Viviana Felizza Naylor, esposa do engenheiro electricista sr. Antonio Timotheo da Costa Naylor; America Villaça, esposa do sr. Roberto Villaça, commerciante nesta capital; Hilda Pinho, esposa do sr. Athanagildo Pinho, negociante e Cecy Vaz, esposa do sr. Altino Rogerio Vaz, funccionario publico.

As senhorinhas — Carlota Vasconcellos, filha do sr. Eurico G. Vasconcellos; Aidá Montenegro, filha do sr. Romulo Montenegdo e Lecticia F. Moreno, filha do sr. Adalgiso F. C. Moreno.

Os senhores — Othonoel de Lima Ferreira, commerciante nesta praça; Sebastião Borba de Carvalho, funccionario municipal; Eduardo Calmon, academico de direito e Mario Monteiro da Costa, negociante.

— D. Laura Accioli — Faz annos hoje, a sra. d. Laura Accioli, virtuosa esposa do alto funccionario dos Telgraphos Nacional, sr. José Accioli de Vasconcellos.

— Passa hoje o anniversario natalicio do nosso prezado collega de imprensa, Mario do Amaral.

— Faz annos hoje o coronel Francisco de Assis Lopes Fogaça.

— Dr. Paulo Nogueira Filho — Hontem, pela transcorrencia do seu anniversario natalicio, o dr. Paulo Nogueira Filho, membro director do Partido Democratico Paulista e director da Commissão Central de Compras do governo federal, foi bastante cumprimentado em seu gabinete de trabalho, não só pessoalmente como por grande copia de cartas e telegrammas de felicitações.

Os funccionarios de todas as secções da Commissão Central de Compras, levaram-lhe cumprimentos em que se notaram provas de grande e carinhosa estima.

Ao dr. Nogueira Filho foram offertados cestas de flores e varios mimos pelo pessoal daquella repartição.

NASCIMENTOS

Acha-se em festas o lar do casal dr. Armando Santos-d. Lucilia Santos, por motivo do nascimento de sua filhinha Nair.

NOIVADOS

Contratou casamento com a srta. Edila Passos, filha do dr. Luiz Gonzaga Passos, o sr. Julio C. Bastos, funccionario do alto commercio desta capital.

BODAS DE PRATA

Realiza-se, hoje, ás 8 horas, na egreja do Divino Salvador, á rua Berquió, Piedade missa em acção de graças, pela passagem do 25º anniversario de casamento do capitalista, sr. Joaquim Fernandes Machado e de sua exma. esposa, d. Cecilia Meira Machado.

EXCURSÕES

Revestiu-se de grande brilhantismo o passeio maritimo organizado pelo novel Club dos Funccionarios do Lloyd Brasileiro a bordo do vapor "Joaquim Tavora", domingo ultimo

A directoria do Naval Club composta dos srs.: Eurico Aché, chefe da Secção da Estatistica; Antonio de Souza Braga representante do director do Lloyd Brasileiro, e Firmino Carvalho dos Santos, muito se esforçou para que a excursão a todos agradasse.

CHA'S

A sociedade carioca assistiu, hontem, no Palace Hotel, uma reunião de alta elegancia mundana, presidida pela sra. Getulio Vargas, em beneficio da Assistencia Dentaria Infantil "Zeferino de Oliveira" e da Clinica Escolar Dr. Oscar Clark, instituições humanitarias que muito honram a capital da Republica.

Hoje, observando o mesmo horario, das 4 ás 6 1|2 horas da tarde, será servido o chá, ao preço de 5$, sendo "patronesses" as sras. Lindolfo Collor, Baptista Luzardo, Gervasio Seabra, Heloisa de Castro, Sylvia Fontenelle, Olegario Marinno, Vicente Saboya, Martins Pereira, Regina São João, Eurico Cruz, Heloisa Lentz, Ignasio Azevedo Amaral e Annita Magalhães, tendo como auxiliares as srtas. Carminda Saboya, Eulete Reisen, Marina Moscoso, Julinha de Castro, Gustinha Cruz Cordeiro, Dulce Fiusa, Lucy Castro e Aida de Paula.

No programma artistico, cujo inicio foi uma verdadeira consagração do nosso "grand monde", tomarão parte a srta. Maria Brisabello Pablo de Mello, declamação; e srta. Jenny Reboá, no seu apreciadissimo repertorio de canções brasileiras; o festejado poeta dr. Olegario Mariano declamará poesias inéditas; o conhecido Trio Tapajoz Gomes, em canções humoristicas, ao violão.

O chá será encerrado no proximo sabbado, com programma differente no seu transcurso, em homenagem ás distinctas familias do Rio de Janeiro, sempre solicitas em amparar todas as iniciativas que visam minorar os soffrimentos das crianças pobres.

ANTARCTICA
GUARANA' E CERVEJA
TEL. 2—5181

Os alegres espectaculos do Theatro Casino

Está tendo suas ultimas representações, no Casino, o hilariante vaudeville "O Guarda da Alfandega" excellente motivo para boas gargalhadas e para que Carmen de Azevedo, a esfusiante estrella, dê largas a arte perturbadora e excitante de brincar com o peccado...

Está em ensaios "O paraizo" uma outra fonte de bom humor e malicia que subirá, á scena ainda esta semana. Hoje ás 20 e 22 horas "O Guarda da Alfandega".

A despedida de "Little" Esther á imprensa carioca

Little Esther, a prodigiosa dansarina negra norte-americana, que tantos applausos conquistou das platéas cariocas, seguiu, hontem, á noite, para Victoria, onde vae continuar a "tournee" que vem fazendo no Brasil.

Em despedida e como agradecimento a imprensa desta capital, que não lhe regateou elogios, fazendo justiça aos seus meritos, a pequena Esther offereceu um "lunch" á imprensa desta capital, o qual effectuou-se ás 15 horas de hontem, no palacete Ferraz.

O sr. Sydney Garner, empresario e tio da dansarina "mignon", brindou a imprensa carioca, protestando a sua gratidão.

Little Esther irá á Bahia e a Pernambuco.

D. Sebastião Leme visitou a delegacia do 22.º Districto

O cardeal d. Sebastião Leme, arcebispo do Rio de Janeiro, visitou, hontem, a delegacia do 22º districto, deixando, ao se retirar, as seguintes impressões:: "Acabo de visitar a delegacia do 22º districto. Levo as melhores impressões. E como amigo do digno delegado dr. Julio Tavares, ao sair, vou admirado dos melhoramentos introduzidos na Policia do Districto Federal. — Rio, 16-11-931. — Sebastião Leme, cardeal".

Na Estrada Rio-Petropolis

UMA SEXAGENARIA ATROPELADA POR UM AUTO

Luzia Maria Ignacia, parda, de 60 annos, viuva, brasileira, domestica, residente á rua Itabira, 114, em Braz de Pinna, foi hontem á noite, colhida por um automovel na Estrada Rio-Petropolis, proximo á praça Maria do Carmo.

Conduzida a uma pharmacia proxima ao local do accidente, a infeliz mulher veiu a fallecer. O seu cadaver, com guia do commissario Maia, do 22º districto, foi removido para o necroterio do Instituto Medico Legal.

Uma festa de exaltação á Canção Brasileira

O recital de Elisa Coelho, no Theatro Casino

Elisa Coelho

Elisa Coelho, a sensibilidade altamente feminina, posta a serviço das nossas canções, está preparando o seu proximo recital.

Para essa festa, que será realizada no proximo dia 25, no theatro Casino, ás 21 horas, organizou Elisa Coelho um programma em que toda a sua alma se expande na interpretação da musica regional da terra.

E porque ella é a propria sensibilidade emotiva da nossa gente, Elisa escolheu para a sua linda noite, os autores que mais se familiarizaram com o soffrimento e a alegria das cantigas brasileiras, como Vaisseur, J. Aimberé, Ary Pavão, Antonio Lago, Joubert de Carvalho, Hekel Tavares, Luciano Gallet, Marcello Tupynambá, J. Octaviano, Ismail Figueiredo e Luiz Peixoto.

O recital da querida criadora de "O que foi que eu fiz?" será, pois, mais uma affirmação do seu merito inconfundivel de cantora, merito esse ja tão fartamente applaudido pelo nosso publico, que tanto a quer e a admira como uma das nossas brilhantes interpretes do "folk-lore" brasileiro.

Conferencia na Viação

Estiveram hontem, á tarde, no Ministerio da Viação, onde conferenciaram demoradamente com o respectivo titular José Americo de Almeida, os srs. tenente Juracy Magalhães, interventor da Bahia, general Góes Monteiro e coronel João Alberto.

A ultima reunião no Jockey Club

A interessante festa turfista que o Jockey Club promoveu para domingo ultimo, no seu magnifico hippodromo da Gavea, alcançou optima concurrencia e decorreu com grande animação, isto é, o seu resultado não desmereceu o brilhantismo das reuniões ali realizadas.

O programma era realmente attrahente, pois que, das suas nove provas, nenhuma dellas se apresentava sem o necessario interesse e foi naturalmente isso que contribuiu para que todas as linhas tribunas do excellente campo de carreiras offerecessem um lindo aspecto pela numerosa e elegante assistencia. Além desse importante factor, que incontestavelmente emprestou grande brilho ao meeting, devemos registrar tambem a regularidade da parte technica, na qual nada ou quasi nada notamos de anormal.

As partidas, como sempre, excellentes e o movimento das apostas optimo, elevando-se o seu total a 308:640$000, que ultrapassa a 340:000$000, si considerarmos o resultado dos concursos promovidos pela veterana sociedade.

Nas nove provas do programma, o stud Paula Machado viu triumphantes quatro dos seus pensionistas, entre elles Uberaba, que levantou o Classico "Brasil", produzindo notavel performance e fazendo cair o "record" da distancia, agora melhorado de mais de um segundo, completando-se esses feitos com Vasari, Xanacy e Therezina, todos conduzidos por José Salfate, que esteve em um dos seus grandes dias.

Ulises e Urubu', montados pelo jockey Reduzino Freitas e Xipotuba, Ganadera e Guaxupé, dirigidos, respectivamente, por Levy Ferreira, Flavio Mendes e Ignacio de Souza foram os restantes victoriosos na magnifica reunião.

A seguir encontrarão os leitores, o resultado completo da parte technica.

1.ª CARREIRA

449 Premio "Deodoro" — Animaes sem mais de uma victoria nesta temporada — Pesos especiaes — 1.400 metros — Premios: 4:000$ e 800$000.

GANADERA, fem., zaino, 5 annos, Argentina, Gandomint e Etoile D'Or, da sra. Maria Luiza Silva Oliveira, 52|51 kilos, Flavio Mendes, ap ... 1º
Macá, 51|48 kilos, M. Ferreira, ap. ... 2º
Nilda, 50 kilos, A. Rosa ... 3º
Xaviana, 49|48 kilos, W. Cunha aprendiz ... 0
Chuck, 50|49 kilos, P. Spiegel, aprendiz ... 0
Não correu: Jó.

Ganho por 3|4 de corpo; do 2º ao 3º, pescoço.

Rateios: 28$100 em 1º; dupla, 78$200; placés: Ganadera, 17$... Macá, 16$400.

Tempo: 90".

Total das apostas: 13:440$000.

Importador: Jockey Club Fluminense.

Tratador: Fernando Azevedo.

DIVIDENDOS

1—1	Macá	161	30$800
1—2	Ganadera	176	28$100
1—3	Xaviana	84	59$000
1—4	Nilda	148	33$500
1—6	Chuck	51	27$200
12		200	27$200
13		90	60$400
14		91	59$700
15		24	226$600
23		105	51$800
25		25	217$500
34		4	1:380$000
35		14	388$500

Após uma boa partida, Macá e Xaviana correram juntas durante algum tempo, até que esta conseguiu tomar a frente, sendo, entretanto substituida pouco depois por Chuck, que livrou sensivel differença sobre os seus adversarios, para desgarrar muito na entrada da recta. Disso aproveitaram-se Macá e Xaviana, que encontraram passagem livre por dentro, emquando Nilda e Ganadera acompanhavam o cavallo americano pelo centro da pista, dominando-o pouco adeante. Xaviana tambem não sustentou muito tempo o embate e a luta travou-se entre as tres restantes, para terminar com o triumpho de Ganadera sobre Macá que, por sua vez, derrotou Nilda, a meio corpo mais ou menos uns dos outros.

2ª CARREIRA

450 Premio "Benjamin Constant" — Animaes nacionaes sem victoria em prova classica neste anno — Pesos especiaes — 1.500 metros — Premios: .... 4:000$000 e 800$000.

URUBU', masc., castanho, 5 annos, S. Paulo, Pardal e Faisca II, do sr. Alexandre da Silva Azevedo, 54 kilos, Reduzino de Freitas ... 1º
Germania, 50|47 kilos, M. Medina, ap. ... 2º
Andalick, 55 kilos, C. Gomes 3º
Seciliana, 52|49 ks. W. Cunha, aprendiz ... 0
Monarcha, 51|49 ks. C. Morgado, ap. ... 0
Tyta, 56 kilos, J. Salfate ... 0

Ganho por um corpo; do 2º ao 3º, um corpo e meio.

Rateios: 40$200 em 1º; dupla 83$000; placés: Urubu' 21$600; Germania 21$600.

Tempo: 94"1|5.

Total das apostas: 19:130$000.

Criador: L. Paula Machado.

Tratador: Gabriel Reis.

DIVIDENDOS

1—1	Andalick	167	38$300
1—2	Urubu'	159	40$200
1—3	Monarcha	61	104$200
1—4	Tyta	139	46$000
(5	Seciliana	120	53$300
5			
(6	Germania	154	41$500
12		173	48$400
13		44	190$500
14		146	57$400
15		222	37$700
23		21	399$200
24		75	118$300
25		105	83$000
34		32	262$000
35		45	186$300
45		108	77$600
55		81	103$500

Batendo Urubu' logo depois da saida, Andalick correu na ponta muito perseguido pelo filho de Pardal, ficando a seguir Monarcha, Tyta, Seciliana e Germania. Na curva, Urubu' approximou-se mais de Andalick e o derrotou assumindo a principal posição, para vencer muito firme, por um corpo. Tyta e Monarcha esmoreceram no final e Seciliana e Germania avançaram bastante, conseguindo esta arrebatar o segundo posto do pensionista do Stud Crespi e formar a dupla com o vencedor. Andalick manteve então o terceiro, deixando Seciliana em quarto e nos derradeiros postos Monarcha e Tyta.

3ª CARREIRA

451 Premio "Quintino Bocayuva" — Animaes nacionaes de tres annos sem victoria — Pesos da tabella — 1.600 metros — Premios: 5:000$000 e 1:000$000.

XANACY, fem., castanho, 3 annos. S. Paulo, Sin Rumbo e Mention Bien, do sr. Linneu de Paula Machado, 52 kilos, José Salfate ... 1º
Solteirona, 52 ks., F. Mendes, aprendiz ... 2º
New Star, 54 ks. C. Pereira, aprendiz ... 3º
Ipyra, 52 ks., I. de Souza ... 0
Ximena, 52 ks., J. Canales ... 0
Sun God, 54 ks., F. Biernascky 0

Ganho por um corpo e meio, do 2º ao 3º, cabeça.

Rateios: 15$900 em 1º; dupla, 42$100; placés: Xanacy 11$900; Solteirona 13$500.

Tempo: 100"3|5.

Total das apostas: 27:680$000.

Criador: o proprietario.

Tratador: José Lourenço.

DIVIDENDOS

1—1	Solteirona	167	59$100
2—2	Ipyra	211	46$800
3—3	New Star	84	117$600
4—4	Sun God	123	80$300
(5	Xanacy	621	15$900
5			
(6	Ximena	29	340$600
12		113	95$600
13		50	223$700
14		46	245$300
15		268	42$100
23		38	297$000
24		123	91$700
25		335	33$600
34		36	313$500
35		126	39$500
45		172	65$600
55		99	114$000

New Star regulou a carreira durante a primeira parte do percurso, sendo depois substituido por Ximena, mas o potro voltou á carga e dominou novamente a filha de Thermogene, iniciando a recta na frente dos seus competidores. Nessa occasião, Xanacy, que corria em terceiro, passou facilmente para a ponta, mantendo o posto de honra até o disco, para vencer por um corpo e meio. Ipyra e depois Solteirona, que se reservaram para os ultimos momentos, conseguiram ganhar bastante terreno, emparelhando com New Star. O potro resistiu corajosamente ao avanço das duas adversarias, mas não teve energias para defender o segundo, que coube a Solteirona. Ximena ficou em quinto e Sun God foi sempre o ultimo.

4.ª CARREIRA

452 Premio "Sarmiento" — Animaes de qualquer paiz sem victoria em prova classica neste anno — Handicap — 1.800 metros — Premios: 4:000$000 e 800$000.

ULISES, mas., alazão, 5 annos, Argentina, Le Temps e Marta Link, do sr. Gervasio Seabra, 56 kilos, Reduzino de Freitas ... 1º
Kermesse, 53 kilos, A. Henrique ... 2º
Tops, 50 kilos, A. Rosa ... 3º
Valence, 53 kilos, W. Cunha, ap. ... 0
Não correram: Iberico e Caruarú.

Ganho por pescoço; do 2º ao 3º, varios corpos.

Rateios: 15$200 em 1º; dupla, 29$600; placés: não houve.

Tempo: 112".

Total das apostas: 28:840$000.

Importador: Guilherme Fernandez.

Tratador: Francisco Barroso.

DIVIDENDOS

1—1	Ulises	670	15$200
2—2	Kermese	216	47$100
3—3	Valence	89	114$500
5—6	Tops	299	34$000
12		434	29$800
13		1556	82$500
15		602	21$300
23		106	121$500
25		237	54$300
35		755	171$700

Ulises, Kermesse, Valence e Tops partiram e correram nessa ordem até o meio da recta final, onde o ponteiro teve de empregar-se bastante para defender o triumpho seriamente ameaçado pela violenta carga da filha de Az de Espadas. Esta insistiu no ataque até os ultimos momentos perdendo apenas por pescoço. Tops e Valence deixaram-se ficar nos ultimos postos.

5.ª CARREIRA

453 Premio "Silva Jardim" — Animaes nacionaes sem victoria em prova classica — Pesos especiaes — 1.600 metros — Premios: 4:000$ e 800$000.

GUAXUPE, masc., castanho, 4 annos, Pernambuco, Granite e Volupte Claste, do sr. Frederico J. Lundgren, 52 kilos, Ignacio de Souza. 1º
Andes, 56 kilos, C. Gomes. 2º
Mayfair, 54|53 kilos, A. Henrique, ap. ... 3º
Viola Dana, 54 kilos, A. Freitas. ... 0
Pirata, 55|52 kilos, W. Andrade, ap. ... 0

Ganho por meio corpo; do 2º ao 3º, 3|4 de corpo.

Rateios: 19$300 em 1º; dupla, 24$; placés: Guaxupé, 11$700; Andes, 13$300.

Tempo: 101" 1|5.

Total das apostas: 35:960$000.

Criador: o proprietario.

Tratador: Eulogio Morgado.

DIVIDENDOS

1	Andes	451	26$600
2	Mayfair	208	57$600
3	V. Dana	168	71$400
4	Pirata	52	230$700
5	Guaxupé	621	19$300
12		304	552$400
13		99	161$000
14		34	468$900
15		663	24$000
23		72	221$400
24		57	279$800
25		366	43$500
34		43	370$700
35		278	57$300
45		77	207$000

Acompanhado a um corpo por Guaxupé e Mayfair, Andes sustentou o posto de honra desde a partida até duzentos metros antes do vencedor, quando o filho de Granite, atropelando, o dominou sem grande esforço, para fazer seu o triumpho por meio Corpo. Mayfair conservou sempre o terceiro logar, seguida de Viola Dana, deixando Pirata em ultimo, muito longe.

6ª CARREIRA

454 Premio "Jeanne D'Arc" — Animaes nacionaes de tres annos sem mais de uma victoria — Pesos da tabella, — 1.600 metros — Premios: 4:000$000 e 800$000.

XIPOTUBA, fem., castanho, 3 annos, São Paulo, Sin Rumbo e Mangerona, do sr. Carlos Guinle, 52|53 kilos, Levy Ferreira ... 1º
Xiró, 54|51 kilos, C. Morgado, ap. ... 2º
Guinéo, 54 kilos, R. de Freitas ... 3º
Xendi, 52|51 kilos, A. Henriques, ap. ... 0
Xinaré, 52 kilos, J. Salfate ... 0

Ganho por um corpo; do 2º ao 3º, 2 corpos.

Rateios: 37$200 em 1º; dupla, 49$000; placés: Xipotuba, 20$600; Xiró, 32$200.

Tempo: 99 4|5.

Total das apostas: 38:890$000.

Criador: L. Paula Machado.

Tratador: Americo Azevedo.

DIVIDENDOS

1	Xipotuba	361	337$200
2	Xendi	532	23$000
3	Xiró	454	29$600
4	Guinéo	151	89$000
5	Xinaré	132	101$800
12		438	38$200
13		342	49$000
14		134	12[illegible]
15		111	15[illegible]
23		361	
24		207	81$000
25		176	[illegible]
34		160	10[illegible]
35		88	190$500
45		79	212$200

Emquanto Xinaré se atrasava um pouco na saida, os quatro restantes partiam emparelhados, avantajando-se Xipotuba e Xendi. Pouco depois, porém, esta ultima destacava-se na frente, ficando Xiró em terceiro, seguido de Guinéo e Xinaré. Sem modificações na ordem acima, os cinco animaes alcançaram a ultima recta e ahi Xendi deixou-se bater por Xipotuba, firmando-se esta na frente para obter um bonito triumpho.

Xiró e Guinéo approximavam-se bastante no final, secundando a vencedora a um e dois corpos, respectivamente, adeante de Xendi e de Xinaré, que nunca melhorou de collocação.

7ª CARREIRA

455 Premio "Durban" — Animaes de 3 annos e mais — Handicap — 1.800 metros — Premios: 4:000$ e 800$000.

VASARI, masc., alazão, 4 annos, Brasil, Sin Rumbo e Mayence, do sr. Linneo de Paula Machado, 53 kilos, José Salfate ... 1º
Arco Iris, 56 kilos, I. de Souza ... 2º
Tomyrim, 53 kilos, A. Henrique, ap. ... 3º
Xarão, 53 kilos, L. Ferreira 0
Curacó, 55 kilos, A. Feijó ... 0

Ganho por palheta; do 2º ao 3º, um corpo.

Rateios: 17$200 em 1º; dupla, 44$300; placés: Vasari, 12$800; Arco Iris, 16$400.

Tempo: 111 3|5

Total das apostas: 44:890$000.

Criador: o proprietario.

Tratador: José Lourenço.

DIVIDENDOS

1	Vasari	900	17$200
2	Curacó	183	85$000
3	Arco Iris	287	54$200
4	Xarão	469	33$100
5	Tomyrim	106	146$700
12		366	52$800
13		437	44$300
14		874	22$100
15		83	233$200
23		91	212$700
24		201	96$300
25		47	411$900
34		179	108$100
35		35	553$100
45		107	181$600

Depois de Arco Iris atrazar bastante a saida, o starter aproveitou um bom momento para ordenar a partida, conseguindo Tomyrim, que largára em segundo, atraz do cavallo inglez, occupar a principal posição e sustental-a durante quasi toda a carreira. Arco Iris não deixou folgar o filho de Tonny e no meio da recta com elle emparelhou, para dominal-o em frente a tribuna especial, quando, por fóra, appareceu Vasari em bonita atropelada final. Ahi ficou o potro paulista e os dois adversarios continuaram em luta até proximo ao vencedor, onde Vasari livrou palheta sobre o filho de Braxted. Xarão figurou regularmente durante o percurso e Curacó, dando alguma impressão na entrada da recta, ficou depois, terminando apagadamente.

8ª CARREIRA

456 Premio "Classico Brasil" — Animaes nacionaes de 4 annos e mais — Handicap — 2.500 metros — Premios: 10:000$, 2:000$ e 500$000.

UBERABA, masc., zaino, 5 annos, São Paulo, Thermogene e Milady, do sr. Linneo de Paula Machado, 53 kilos, José Salfate ... 1º
Prazeres, 51 kilos, I. de Souza 2º
Thompson, 55 kilos, J. Canales ... 3º
Velasquez, 48|49 kilos, A Henrique, ap. ... 4º
Duggan, 58 kilos, R. Sepulveda ... 0
Hiemal, 51 kilos, F. Biernascky ... 0
Orgia, 45 kilos, F. Mendes, aprendiz ... 0

Ganho por 3|4 de corpo; do 2º ao 3º, cabeça.

Rateios: 16$100 em 1º; dupla, 36$200; placés: Uberaba-Thompson, 10$800; Prazeres, 12$400.

Tempo: 155 4|5.

Total das apostas: 52:760$000.

Criador" o proprietario.

Tratador: Gustavo Roxo.

DIVIDENDOS

1—1	Duggan	386	47$700
(2	Prazeres	476	38$700
2			
(3	Orgia	60	307$300
(4	Velasquez	168	109$700
3			
(5	Hiemal	70	263$400
4—6	Thompson - Uberaba	1145	16$100
12		368	60$500
13		109	204$000
14		562	39$600
22		44	506$300
23		213	104$600
24		614	36$200
33		30	742$600
34		386	57$700
44		459	48$500

O starter conseguiu a mais rapida e linda partida do dia, pulando todos os sete concurrentes em optimas condições. Orgia, Thompson, Velasquez e Uberaba occuparam logo os primeiros postos, emquanto Prazeres acompanhava esses adversarios e Duggan e Hiemal encerravam o pelotão. Essa ordem foi observada durante a primeira milha, quando Thompson e logo depois Uberaba e Velasquez, quebraram a ponteira e procuraram destacar-se de Prazeres e Duggan, que avançavam bastante. Este ultimo, porém, não produziu o que delle se esperava, mas Prazeres, batendo Velasquez, approximou-se rapidamente de Thompson, derrotando-o por cabeça e secundando Uberaba por pouco mais de meio corpo. Em quinto terminou Duggan, na frente de Hiemal e de Orgia.

9ª CARREIRA

457 Premio "15 de Novembro" — Animaes de qualquer paiz — Handicap — 2.200 metros — Premios: 5:000$ e 1:000$000.

THEREZINA, fem., castanho, 6 annos, Brasil, Sin Rumbo e Grasshopper, do sr. Linneo de Paula Machado, 55 kilos, José Salfate ... 1º
Sastre, 56 kilos, L. Ferreira 2º
Pommery, 53 kilos, R. de Freitas ... 3º
Funchal, 53 kilos, I. de Souza ... 0
Não correu: Matto Grosso.

Ganho por um corpo; do 2º ao 3º, dois corpos.

Rateios: 25$100 em 1º; dupla, 18$700; placés: Não houve.

Tempo: 138 1|5.

Total das apostas: 47:050$000.

Criador: o proprietario.

Tratador: José Lourenço.

Total geral das apostas: .... 308:640$000.

Pista gramada: leve.

DIVIDENDOS

1	Sastre	750	21$300
T	Therezina	639	25$100
3	Funchal	100	160$400
4	Pommery	516	31$000
12		1154	18$700
13		133	162$400
14		582	37$100
23		172	125$500
24		577	3[illegible]
34		82	263$400

Muito boa ainda a partida, avantajando-se logo Therezina, seguida de Sastre e Pommery, tendo este, ao entrarem os animaes na recta fronteira, passado para a ponta. Dahi até o fim da ultima curva o filho de Copyright fez um percurso ligeiro, para afinal deixar-se bater por Therezina, que o dominou sem esforço. Uma vez na frente, a egua nacional não conseguiu folgar, pois, Sastre, correndo bastante, descontou o terreno e obrigou Therezina a vencer por um corpo, mas um tanto obrigada. Pommery ficou a dois corpos e Funchal nunca passou de ultimo.

AOS DISTINCTOS LEITORES DO "DIARIO CARIOCA"

A' PASTORA previne aos srs. leitores que o colossal stock vindo do celebre BAZAR COLOSSO está acabando, por este motivo previne para que aproveitem os ultimos dias da formidavel liquidação

17, RUA DO THEATRO, 17

Cuidado ! é no n. 17

DERBY-CLUB

A ultima corrida do Itamaraty

A reunião de domingo no prado do Itamaraty, de cujo programma constava a realização do Grande Premio "15 de Novembro", com a elevada dotação de 6:000$000, transcorreu em um ambiente de perfeita calma e, apparentemente, isenta de irregularidades.

Aquella grande prova foi ganha pelo nacional Guapo, que não teve muito que se empregar para derrotar Timoneiro, Guitarra, Burby, Chicota e o seu companheiro de Coudelaria Cardito.

O filho de Aymestry e Siska, sob a direcção de Manoel Raphael, venceu quasi de ponta a ponta, deixando o cavallo pernambucano a dois corpos.

O pareo de potros sem victoria, a 11ª Eliminatoria "Criação Brasileira", foi ganho pela potranca Kahuana, uma outra filha de Aymestry, que abateu Dinar por dois e meio corpos.

Salustiano Batista, que depois de ganhar com Gambetta foi accommettido de um ataque de insolação, conquistou dois triumphos, com aquella filha da Galoping Girl e com Saturnia.

O juiz de partidas agiu a contento, dando saidas normaes, muito embora passasse maus bocados com a indocilidade do cavallo Uiriri.

Mais uma vez, a reunião de domingo não foi em nada compensadora, pois, plos guichts da casa das apostas, transitou a importancia de 133:544$000.

1ª carreira — "Seis de Março" — 1.609 metros — 2:000$ — 1º Gigolot, castanho, 4 annos, R. G. do Sul, Pega Fuerte e Celta, do sr. Leonardo T. Leite, Jockey O. Feijó, 55 kilos; 2º Rico, J. Mesquita, 50; Drussilia, M. Raphael, 51.

Correram mais: Feiticeira, R. Ferreira, 49; Walser, S. Batista, 51; Mázinha, M. Ribeiro, 47. Tempo: 107" 1|5. Ganho por dois corpos; o 3º a meio corpo. Rateios: vencedor, 19$200; dupla, 71$300. Apostas: 7:012$000.

2ª carreira — "Internacional" — 1.609 metros — 2:000$ — 1º Calepino, zaino, 8 annos, Brasil, Calepino e Gritona, do sr. Eugenio Roberti, Jockey R. Ferreira, 50 kilos; 2º Mariposa, M. Ribeiro, 47; 3º Amizade, B. Garrido, 50 kilos.

Correram mais: Gavea, S. Batista, 50; Sumaré, J. Mesquita 48; Aventura, I. Freire, 51; Consul, E. Pereira, 49; Sei Lá, B. Cruz, 52 (caiu). Tempo: 105" 4|5. Ganho por dois corpos; o 3º a dois corpos. Rateios: vencedor, 34$900; dupla, 50$400. Apostas: 11:830$000.

3ª carreira — "Criação Brasileira" — (11ª prova) — 1.500 metros — 5:000$ — 1º Kahuana, alazã, 3 annos, S. Paulo, Aymestry-Giaswena, do sr. Alvaro Mariante, jockey L. Benites, 52 kilos; 2º Dinar, S. Batista, 51; 3º Savana, B. Cruz, 51.

Correram mais: Jura, I. Freire, 51; Apiahy, O. Feijó, 54. Não correu Hoover. Tempo: 99" 2|5. Ganho por dois corpos e meio, o terceiro a cinco corpos. Rateios: vencedor, 30$400; dupla, 27$700. Apostas. 13:846$000.

4ª carreira — "Excelsior" — 1.609 metros — 2:000$ — 1º Ronquido, cast., 5 annos, Argentina, Lord Basil-Royal Love, do sr. O. Lopes, jockey B. Cruz, 50 kilos; 2º Setaurita, M. Ribeiro, 47; 3º Trento, G. Cunha, 53.

Correu mais Sunstone. O. Feijó, 54. Não correu Caviao. Tempo: 104" 3|5. Ganho por cabeça; o 3º a tres corpos. Rateios: vencedor, 29$700; dupla, 83$000. Apostas: 16:102$000.

5ª carreira — "Brasil" — 1.609 metros — 2:000$ — 1º Riachuelo, alazão, 8 annos, Paraná, Liniers-Florisc, do sr. Nelson Faria, jockey M. Ribeiro, 48 kilos; 2º Little Jack, B. Garrido, 50; 3º Gracco, R. Ferreira 49.

Correram mais: Xiba, B. Cruz, 51; Panthera, L. Benites, 53. Tempo: 104" 4|5. Ganho por um e meio corpo; o 3º a tres corpos. Rateios: vencedor, 56$300; dupla, 131$100; apostas, 17:160$000.

6ª carreira — "Derby Nacional" — 1.609 metros — 3:000$ — 1º Saturnia, zaina, 3 annos, Sang Froid-Grande Dame, do sr Th. Lara Campos Netto, jockey S. Batista, 51 kilos; 2º Karina, L. Benites, 53; 3º Kremlim; B. Cruz, 53 kilos.

Correram mais: Hortensia, M. Ribeiro, 51; Herodes, M. Raphael, 51; Kleops, J. Mesquita, 51; Java, G. Feijó, 51; Hudson, B. Garrido, (parado).

Tempo: 105". Ganho por cabeça; o 3º a pescoço. Rateios: vencedor, 69$000; dupla, 37$600. Apostas. 15:600$000.

7ª carreira — "Derby Club" — 1.750 metros — 2:500$ — 1º Gambetta, castanha, 7 annos, S. Paulo, Light Harted-Galloping Girl, do sr. O. G. Camisa, jockey S. Batista, 50 kilos; 2º Crepusculo, G. Cunha, 49; 3º Ibar, G. Feijó, 51.

Correram mais: Taquary, R. Ferreira, 49; Alsacinno, B. Cruz 52; Ebro, L. Benites, 53; Uiriri, B. Garrido, 53 (parado). Tempo: 113" 4|5. Ganho por meio corpo; o 3º a meio corpo. Rateios: vencedor, 90$500; dupla, 122$200. 17:862$000.

8ª carreira — "G. P. 15 de Novembro" — 1.800 metros — réis 6:000$ — 1º Guapo, alazão, 7 annos, Brasil, Aymestry-Siska, do sr. A. J. Peixoto de Castro Junior, jockey M. Raphael, 55 kilos; 2º Timoneiro, O. Feijó, 56; 3º Guitarra, B. Cruz, 51.

Correram mais: Burby, O. Maria, 54; Chicote, G. Cunha, 50; Cardito, L. Benites, 52. Não correu Ulises. Tempo: 116" 1|5. Ganho por dois corpos; o 3º a cinco corpos. Rateios: vencedor, réis 17$800; dupla, 38$100. Apostas: 18:848$000.

9ª carreira — "Progresso" — 1.609 metros — 2:000$ — 1º Sem Temor, castanho, 6 annos, São Paulo, Sin Rumbo-Janina, da sra. Castorina Moreira, jockey B. Garrido; 2º Invernal, G. Feijó 51; 3º Malia, R. Ferreira, 48. Correu mais: Perrier, B. Cruz, 52. Não correu Cirrus. Tempo: 104" 2|5. Ganho por dois corpos; o 3º a tres corpos. Rateios: vencedor, 17$800; dupla, 20$300. Apostas: 15:284$000.

Total geral das apostas: réis 133:544$000.

JOCKEY CLUB

PROJECTO DE INSCRIPÇÃO PARA A REUNIÃO DE DOMINGO PROXIMO

Premio Classico "Importação" — 2.200 metros — 10:000$ — Para animaes argentinos importados pelo Jockey-Club, já inscriptos — Handicap.

Premio "Xanacy" — 1.600 metros — 5:000$ — Para animaes nacionaes de 3 annos, cujas victorias não excedam a importancia de 5:000$ — Pesos da tabella.

Premio "Xipotuba"—1.600 metros — 4:000$ — Para animaes nacionaes de 3 annos, sem mais de uma victoria commum em premios de mais de 5:000$. — Pesos da tabella.

Premio "Ganadera" — 1.400 metros — 4:000$ — Para os seguintes animaes: Prita — Lampeão — Ultimatum — Precioso — Maldad — Berenice — Mitzi — Val Doré — Ouvidor — Maçanita — Recado — Tea Service — Souakim — Eparade — Marouf — Ravissant — Lombardo — Aistano — Pesos: cavallos 54 kilos e eguas 52 — Descarga de 1 kilo por grupo de tres carreiras perdidas desde a estréa ou desde a ultima victoria, perdendo esta descarga os animaes que já tiverem victoria em premio de réis 3:000$ nesta estação.

Premio "Guaxupé" — 1.600 metros — 4:000$ — Para os seguintes animaes, com peso especiaes: Itararé 56 kilos, Zeppelin 56, Bozó 56, Vencedor 56, Rapido 56, Berthe 56, Agenda 54, Victoria 53, Lobuna 53, Cacolet 53, Faro 52, Piauhy 52, Umbu' 52, Itapemirim 52, Foscarina 52, Urubu' 52, Primoroso 50 e Ganadera 50.

Premio "Urubu'" — 1.600 metros — 4:000$ — Para os seguintes animaes: — Macá, Salvaropa, Nilda, Aristolino, Tritonia, Zorron, Nada Menos, Chuck, Gairino, Nehuem, Otrora, Vera, Xaviana, Jó, Estrella do Sul, Kitamar, Voronoff, Monarcha, Premente, Uraca, Posteridade e Ventania. — Pesos: cavallos 54 kilos e eguas 52 — Descarga de 1 kilo por grupo de tres carreiras perdidas desde a estréa ou desde a ultima victoria e de mais 2 kilos aos animaes nacionaes.

Premio "Therezina" — 2.200 metros — 5:000$ — Handicap, para os seguintes animaes: Bolichero 56 kilos, Sastre 55, Duggan 53, Ultraje 52, Uberaba 52, Thompson 52, Pommery 51, Matto Grosso 50, Funchal 50, Gravatá 49 e Ulises 48.

Premio "Hebréa" — 1.500 metros — 4:000$ — Para os seguintes animaes, com pesos especiaes: Turyassu 56 kilos, Garibaldi 56, Problema 55, Damasquino 55, Neptuno 54, Tosca 53, Violeta 52, Andalick 51, Tyta 51, Javary 50, Germania 49 e Seciliana 49.

Premio "Almirante Tamandaré" — 1.800 metros — 4:000$ — Handicap para os seguintes animaes: Prazeres 56 kilos, Hiemal 55, Ouricury 55, Xaréo 54, Uadi 54, Romance 53, Kermesse 52, Caruaru 52, Vagalume 51, Valence 50, Velasquez 50, Iberico 50, Vasari 50, Tops 48, Arco Iris 48 e Póde Ser 48.

Premio "Théve" — 1.600 metros — 4:000$ — Para os seguintes animaes, com pesos especiaes: Palospavos 56 kilos, Enitram 56, Rei de Espadas 54, Faccila 53, Cartier 53, Orgia 53, Vichy 52, Sim Senhor 52, Puritano 50, Guaxupé 50 e Verdun 50.

Premio "Turqueza" — 1.750 metros — 4:000$ — Para os seguintes animaes com pesos especiaes: Brincador 56 kilos, Blue Star 56, Hepacaré 56, Aracaju 54, Frivolo 54, Andes 54, Pirata 51, Mayfair 51, Viola Dana 50, X. Raio 50, Valdivia 49 e Bellatesta 48 kilos.

A inscripção será encerrada, hoje, terça-feira, ás 17 1|2 horas, terminando na mesma occasião o prazo para a confirmação de inscripção, do Classico "Importação".

Em Porto Alegre

No hippodrómo da Protectora realizou-se domingo mais uma reunião.

Essa festa, que registrou o facto raro de dois dobletes na mesma tarde, teve o seguinte resultado:

Petronio e Cifrão
Cidra e Bolivar
Petronio e Kamarada
Comaquan e Diamante
Rouxinol e Cytherea
São Sepé e Rio Negro
Rouxinol e Vandyck
Audaz e Ney
Martin Chico e Elba.
Total das apostas: 92:580$000.

UMA GRANDE NOVIDADE

Envie-nos 1$200 em sellos que lhe faremos remessa de uma bem confeccionada carteira de "Papel-Sabão" a maior novidade deste seculo — Opportunidade para todos.

REISCH & CIA.

R. RODRIGO SILVA, 11-2.º and.

Em S. Paulo

Domingo ultimo foi realizada uma excellente reunião no hippodromo da Moóca com o seguinte resultado:

1º pareo — "Consolação" — 2:000$ e 400$000 — 1.450 metros — Venceram Fruta do Matto (J. Montanha), Vingativo (A. Silva) e Verlaine (A. Napo). Tempo, 97 2|5. Poules: simples, 286$100; dupla, 80$100. Placés: 40$200, 14$700 e 22$500; Movimento do pareo, 13:026$000.

2º pareo — Premio Classico "José G. Nogueira" — 8:000$ e 1:600$ — 1.800 metros — Venceram: Hermes (A. Molina), Xaperú (A. Silva) e Kepler (O. Mendes). Tempo, 120 1|5. Poules: simples, 55$400; dupla, 74$600. Movimento do pareo: 17:712$000.

3º pareo — "Experiencia" — 2:000$ e 400$ — 1.500 metros — Venceram: Gondoleiro (O. Mendes), Vienne (A. Silva) e Incitatus (A. Arthur). Tempo, 99 3|5. Poules: simples 33$800; dupla, 72$000. Places: 21$300 e 26$100. Movimento do pareo, 19:268$000.

4º pareo — "Mixto" — 2:500$ e 500$ — 1.609 metros — Venceram: Astréa (G. Guerra), Defensor (P. Martho) e Sás Azar (A. Arthur). Tempo, 108. Poules: simples, 27$100; dupla, 35$700. Placés: 16$200 e 17$700. Movimento do pareo, 21:328$000.

5º pareo — "Combinação" — 3:000$ e 600$ — 1.700 metros — Venceram: Whitford (N. Pires), Festeiro (S. Godoy) e Fairy Girl (A. Napo). Tempo, 112 3|5. Poules: simples, 24$800; dupla, 21$700. Placés: 13$500 e 21$700. Movimento do pareo, 21:380$000.

6º pareo — "Emulação" — 3:000$ e 600$ — 1.800 metros — Venceram: Gris-Gris (X. Guttierez), Sybel (A. Molina), e Alain (P. Mendes). Tempo, 120 4|5. Poules: simples, 48$; dupla, 31$600. Placés: 25$ e 15$600. Movimento do pareo, 25:372$000.

7º pareo — "Excelsior" — 2:500$ e 500$ — 1.650 metros — Venceram: Corsican (E. Gonçalves), Ferrara (S. Godoy) e Dolly (A. Silva). Tempo, 110 1|5. Poules: simples, 57$200; dupla, 48$900. Placés: 15$200, 13$000 e 19$600. Movimento do pareo, 28:493$000.

Movimento geral das apostas, 146:546$000.

Prova de honra de remo "Estados Unidos do Brasil"

Realizou-se, ante-hontem, a prova de honra de remo "Estados Unidos do Brasil", promovida pela Federação do Remo, para ser corrida na distancia de 5.000 metros, em yoles a 8.

Seu resultado foi o seguinte:

1º logar — "Pereira Passos", do C. R. Vasco da Gama; 2º, "Aldebaran", do C. R. Saldanha da Gama (Liga Esportiva Espirito-santense); 3º, "Almeida Pinho", do C. R. Vasco da Gama; 4º, "Estrella Solitaria", do C. R. Guanabara; 5º, "Itaperuna", do G. R. Gragoatá; 6º, Aymoré, do C. R. do Flamengo; 7º, "Barroso", do C. Internacional de Regatas.

Campeonato da Associação Paulista

Foi o seguinte o resultado dos jogos do campeonato, realizado ante-hontem, em São Paulo:

Internacional, 3 x Germania, 1.
São Paulo, 3 x Portugueza, 1.
Santos, 3 x São Bento, 2.
Syrio, 3 x Ypiranga, 1.
Guarany, 3 x America, 1.
Juventus, 3 x Santista, 1.

BANCO PELOTENSE

Liquidam-se, á vista, pequenos creditos. Informações pelo Telephone : 9-1567.

LIVRARIA ALVES

Livros collegiaes e academicos

RUA DO OUVIDOR, 168

Dr. Brandino Corrêa

Molestias do apparelho Genito-Urinario no homem ou na mulher — OPERAÇÕES — Utero, ovarios, prostata, rins, bexiga, etc. Cura rapida por processos modernos sem dôr da

GONORRHE'A

e suas complicações: — Prostatites, orchites, cystites, estreitamentos, etc. Diathermia. Darsonvalização. R. Republica do Perú' n. 23, sob. das 7 ás 9 e das 14 ás 18 horas. Domingos e feriados das 7 ás 9 horas

Notas Sportivas

FOI EMPATE DE 2 PONTOS O RESULTADO DO GRANDE ENCONTRO C. R. FLAMENGO X AMERICA F. C.

Na praça de sports da rua Paysandu' encontraram-se, ante-hontem, em match do campeonato carioca de football, os adestrados quadros do Flamengo e America. Apesar da canicula intensa foi bem apreciavel a assistencia que acorreu ao campo do rubro-negro, o que se explica pela situação do poderoso quadro americano na tabella do grande torneio e pelas performances dignas de attenção ultimamente offerecidas pela turma flamenga.

Festejava, além disso, o Flamengo, a data de sua fundação. Levou-lhe flores o America. Trocaram discursos cordialissimos deante dos dois teams os srs. Antonio Avellar e Oliveira Santos, respectivamente presidentes dos campeões do centenario e primeiro de terra e mar.

O ambiente de camaradagem, em que transcorreu o embate principal, não obstante o enthusiasmo e o impeto que o caracterizavam, foi completo.

Muito contribuiu para isso certamente a actuação do sr. Jorge Marinho, do Fluminense, que foi um juiz correcto e competente.

O empate que cerrou a peleja pode-se dizer, aliás com acerto, que foi merecido.

Se o Flamengo no primeiro meio-tempo evidenciou superioridade sobre o adversario, notadamente nos ataques, teve por sua vez de pôr em campo todos os recursos de sua defesa, para não deixar que as vantagens adquiridas pelo America ultrapassassem o equilibrio, foi até o final.

A marcação dos pontos correspondeu precisamente a essas caracteristicas.

Foi o America que abriu a contagem por intermedio do ponta direita Allemão, que recebeu um passe de Miro. O ataque, aliás, não fôra dos mais perigosos, mas Ismael não susteve o tiro.

Longe de desanimar, o Flamengo reaccionou impetuosamente. Ataques repetidos e em poucos minutos estava empatada a peleja. O autor do feito foi Marcondes, emendando em impeccavel estylo, com a cabeça, um centro de Cassio. Continuaram os rubro-negros na offensiva, enthusiasticamente incitados pela numerosa torcida. Foi immediata a conquista do 2º ponto do Flamengo. Rollinha conquistou-o, emendando um "heading" fraco de [illegible] ao defender um avanço de Vicentino. E com supremacia dos ataques rubro-negros, termina o primeiro meio tempo.

Na segunda phase o America começa a tomar a offensiva. Houve um ligeiro incidente entre Carola e Segreto, que a autoridade policial, que presidia o jogo aproveitou para recommendar aos players, com assistencia do juiz, a maior ordem. Registra-se um corner contra o Flamengo. Telê, batendo-o, conquista, sem que Ismael possa impedir, o 2º ponto, o do empate, do America.

Almeida chocando-se com Hermogenes, cabeça com cabeça, machuca-se e abandona o jogo. Darcy substituiu-o e Eloy entra para o logar desse.

O America continua atacando e substitue Miro por Almeida e este por Villardi.

Ha uma phase de franco dominio, em que a defesa flamenga é posta em rude prova. Sem conseguir mais nenhuma vantagem, os americanos desanimam, terminando o jogo com o Flamengo no ataque.

Os quadros disputantes:

FLAMENGO: Ismael — Segreto e Alberto — Penha, Almeida e Luciano — Cassio, Rollinha, Darcy, Vicentino e Marcondes.

AMERICA: Sylvio — Lazaro e Hildegardo — Hermogenes, Almeida e Mario Pinto — Allemão, Miro, Carola, Telê e Gaucho.

Do quadro do Flamengo sobresairam: Vicentino, Rollinha e Marcondes, no ataque e Luciano, Segreto, na defesa. Alberto excellente promessa. Hermogenes foi a maior figura do quadro americano. No ataque destacou-se Allemão.

O Flamengo venceu por 1 x 0 o jogo dos segundos quadros.

O VASCO, JOGANDO COM O CARIOCA, OBTEVE UMA BOA VICTORIA, POR 6 X 1

SEGUNDOS QUADROS: VASCO 7 X 2

O Vasco da Gama defrontou-se, domingo ultimo, com o Carioca.

O embate, como prognosticavam os admiradores do football, foi favoravel ao leader e por alta contagem.

Apesar do score, o Vasco não conseguiu o triumpho, tão facilmente, como esperava.

O Carioca, dominado no primeiro tempo, reagiu na parte final, conseguindo por momentos, equilibrar a peleja.

O leader, porem, bloqueiava esta resistencia do "benjamin" e approximava-se do arco confiado a pericia de Sylvino, estremecendo as suas rêdes, por seis vezes, emquanto o seu goal era vazado uma só vez.

O "clou" desta partida foram as corridas de 100 e 200 metros, em que Xavier, intervindo com "handicap" aos demais concurrentes, venceu a primeira, com o tempo de 10" 3|5, e empatou com Correia, na segunda, percorrendo-a em 21" 4|5, melhorando o seu proprio "record", que é o sul-americano, e era de 22".

No bando vencedor todos agiram a contento, sendo justo destacar-se Italia e Brilhante.

Na équipe visitante, os seus componentes jogaram de forma elogiavel, não tanto pela technica e sim pela fidalguia, excepção feita ao zagueiro Tuica, que, como Tinoco no bando adverso, abusou do jogo violento.

Foram as notas destoantes dos dois bandos.

O JUIZ

foi o sr. Loris V. Cordovil, que teve boa actuação.

OS DOIS QUADROS

apresentaram-se em campo assim constituidos:

VASCO — Rollim; Brilhante e Italia; Tinoco, Nesi e Molla; Bahaninho, Eloy, Russinho, M. Mattos e Sant'Anna.

CARIOCA — Sylvino; Ethero e Tuica; Waldemar, China e Alcides; Romeu, Anthero, Raphael, Gentil e Jarbas.

Coube aos locaes movimentar a pelota, ás 16.57, atacando logo o Carioca.

Reagem os cruzmaltinos e tres minutos após ser iniciada a partida, Sant'Anna, de cabeça, marca o primeiro goal do Vasco.

Os componentes do "benjamin" procuram a todo transe um empate, porém, cabe a Russo a obtenção do segundo ponto da tarde e de seu bando.

A offensiva visitante não desanima e seus elementos trabalham esforçadamente.

Tudo em vão, pois o Vasco indo a frente, conquista o seu terceiro goal, após um foul-penalty, commettido por Tuica e batido por Russo.

Agora, o arrefecimento se apoderou dos visitantes.

Dada a saida os forwards locaes, depois de uma escapada de Russo, de nullo effeito, conseguem um corner de Ethero.

Bateu-o Sant'Anna e Tinoco, de cabeça, marca o quarto goal do Vasco, terminando pouco depois o primeiro half-time.

Na parte final, o Carioca, melhorando de jogo, vae logo ao ataque e Raphael shoota, de longe, marcando o unico tento do seu club.

Este feito do forward visitante enthusiasmou seus companheiros que começam a assediar o reducto final do adversario.

Mas, a sua defesa estava vigilante e os ataques eram contidos.

Teimam os do "benjamin", mas Brilhante tem neste periodo parte saliente.

Finalmente, a vanguarda local resolveu sair da inercia em que estava.

Resolve fazer algumas cargas que são coroadas de bom exito, pois dois pontos lhe vieram coroar o esforço.

Um de foul-penalty commettido por Tuica em Russo e por este convertido em goal, era o quinto do bando das camisas pretas.

Dois minutos após, em um ataque bem organizado, M. Mattos, driblando Ethero, vem encerrar a contagem da tarde, conquistando o sexto e ultimo goal do Vasco.

Poucos minutos depois terminava a partida, com a victoria do Vasco por 6 x 1.

Na prova preliminar venceu ainda o gremio local pela alta contagem de 7 x 2.

O Bomsuccesso, abateu o Brasil por 7 x 3

SEGUNDOS TEAMS: BOMSUCCESSO 6 X 3

O Bomsuccesso recebeu em seu campo a visita do S. C. Brasil.

Apesar de se ter como certa a sua victoria, a turma leopoldinense excedeu a toda expectativa, dado o score verificado.

E o triumpho do gremio da faixa rubra foi duplamente brilhante, não só pela contagem, mas sobretudo, por ter sido obtido em formidavel "virada", quando perdia por 3x2.

A rapaziada de Célio de Barros não poude evitar tão grande victoria, proveniente, sobretudo, do erro da inclusão de Aymoré, que estava adoentado, em logar de Botelho, que actuava regularmente. Os dois bandos tiveram a assistil-o uma multidão que soube se portar com educação e enthusiasmo.

No bando vencedor destacaram-se Medonho, que foi o factor mór da sua victoria; os halves e Miro e Prégo, na linha avante.

Durval, o keeper, actuante no primeiro tempo, foi o causador dos tres goals brasileiros e do fracasso inicial dos zagueiros Claudio e Heitor; que tiveram de jogar muito recuado, receiando a sua fraqueza.

Não é elemento para incluir-se em jogos de primeiros quadros.

No Brasil, Botelho, que jogou no primeiro tempo, não comprometteu o seu bando, tendo tido algumas boas intervenções.

Os demais elementos fracassaram por completo.

Zezé, o pivot, teve de ser substituido em vista do "prégo" (não foi o meia-direita, foi o cansaço).

O JOGO

Teve duas phases bem distinctas. A primeira quando contiveram as cargas adversarias e chegaram a triumphar.

A outra foi o reverso da medalha: dominados, assediados constantemente, entregaram-se por completo ao adversario que assim não encontrou difficuldade em abatel-o por 7x3.

OS GOALS

O primeiro goal da tarde foi feito por Coelho, o segundo por Octavio, Jahu' fez o terceiro, todos do Brasil, emquanto Miro obtinha o primeiro e Prégo o segundo do Bomsuccesso. Todos no primeiro tempo.

Na parte final, os leopoldinenses, dominando a turma da chacrinha, obtem o terceiro e o quarto, feitos por Prégo; o quinto por Gradin; o sexto por Rapadura, cabendo a Leonidas encerrar a contagem, consignando o setimo e ultimo goal do seu club.

Na prova preliminar triumphou ainda o pavilhão local pelo score de 6x3.

O S. Christovão venceu o Botafogo

SEGUNDOS QUADROS SÃO CHRISTOVÃO, 2 x 0

O grande calor e a collocação dos dois adversarios na tabella do campeonato, sem a minima possibilidade de entrar no numero dos "papaveis" ao titulo de campeão, fizeram com que as dependencias do club do saudoso Cantuaria, tivessem uma assistencia pouco consideravel em desaccordo com os embates anteriores dos adversarios de domingo.

Porém, apezar dos pezares, os jogadores esforçaram-se o maximo pelo triumpho; os locaes mais que os visitantes, que transpareceram falta de treino.

O quadro sanchristovense, em ataques consecutivos e intelligentes, auxiliado pelo cansaço dos adevrsarios marcou cinco tentos, ao passo que seu adversario só obteve um.

O juiz foi o sr. Leonardo Teixeira, do Bomsuccesso F. C.

S. s. teve um erro, que francamente lamentamos. Findo o 1º tempo, o sr. Leonardo foi a causa de um "sururu". O arbitro subiu a archibancada para "tungar", um dos assistentes.

Francamente, tal gesto está em desaccordo com as funcções de arbitro.

O juiz, como o voguer deve ter calma...

O 1º tempo findou com o resultado de 2 x 1, a favor dos locaes.

Reiniciado o 2º tempo, completo é o dominio do São Christovão, que conquista mais tres pontos por intermedio de Buick, Vicente e Bahianinho. O unico ponto do Botafogo, foi feito por C. Leite no 1º tempo.

No jogo dos 2ºs quadros, venceram ainda os locaes por 2 x 0.

Tambem empatou por 2x2 Fluminense e Bangu'

Previsto como um dos melhores embates da tarde o jogo entre os tradicionaes amigos Fluminense e Bangu', contrariou completamente.

Começou pelo calor insupportavel que só permittiu algumas dezenas de assistentes e que prejudicou a technica e o ardor dos disputantes.

Segue-se a falha quasi completa nos dois conjuntos que se apresentaram desarticulados, notadamente o tricolor que viu-se obrigado a entrar em campo sem um verdadeiro centro médio.

Demosthenes doente e Cabral incapaz por estar exgotado devido á canicula.

Mesmo com o que apontamos, a segunda parte foi melhor disputada, talvez que pela briza que então soprava ou por se recolher o astro-rei que domingo estava "queimado".

Pelo jogo desenvolvido nessa phase, a unica realmente, a victoria deveria ter pertencido aos tricolores.

O 2º ponto banguense, foi devido exclusivo ao facto dos zagueiros locaes pensarem que jogam sózinhos em campo...

Aliás, o 1º tambem foi por culpa de ambos.

Demosthenes revela-se um bom "pivot"; De Mori e Betinho os melhores em campo; Eduardo e Ivan (este na sua posição) bons; Velloso defendeu bolas difficeis, porém, falhou no 1º ponto, pois que se saisse do arco faria o adversario tontear e ter o raio de acção diminuido.

Os demais regulares.

Do Bangu', Zezé, Ladislau, Domingos e Médio, foram os melhores.

Os pontos foram feito por Buza e Médio, os do Bangu'; Prégo (penalty) e De Mori, os do Fluminense.

O juiz, sr. Monteiro, do America F. C., é um juiz correcto, porém tem genio e isso não é bom para arbitro de football...

Nos 2ºs, venceu o tricolor, por 3 x 0.

Campeonato da Liga Metropolitana

Resultado dos jogos de domingo:

Esperança, 3 x Deodoro, 1.

Sudan, 1 x São José, 1.

Não se realizaram as partidas do encontro Bôa Vista x Oriental.

Campeonato da segunda divisão de football da Amea

Resultado dos jogos de ante-hontem:

Olaria, 9 x America Suburbano, 2.

Mackenzie, 4 x Mavilles, 2.

Modesto, 3 x Anchieta, 0.

Engenho de Dento, 1 x River, 1.

Confiança, 3 x Everest, 2.

Bandeirantes, 1 x Argentino, 0.

Central, 1 x Brasil Suburbano, 1.

Municipal, 3 x Cordovil, 1.

INFORMAÇÕES COMMERCIAES

CAMBIO

Na mesma situação dos dias anteriores conservou-se o mercado de cambio, hontem, da abertura ao fechamento.

O Banco do Brasil, para satisfazer a pedidos de pequenas remessas e outros negocios ás 10 horas, sobre as cotações de Londres, affixou a tabella abaixo:

Para vender — A 90 dias — a libra a 59$534 (4 1|32).

A' vista — a libra a 60$711; o dollar 16$100; o franco $637; o franco suisso 3$200; o marco 3$870; a lira $846; a peseta 1$490; o franco belga 2$300; o peso argentino 4$350; o peso uruguayo 7$400 (3 61|64).

Pelo cabo — a libra a 61$195.... (3 59|64).

Para as suas coberturas este banco comprava:

A 90 dias — a libra 58$630 e o dollar 15$690.

A' vista — a libra a 57$810, o dollar 15$850, o marco 3$710 a lira $810, e o franco $615.

Pelo cabo — a libra a 60$235 e o dollar 15$910.

Sobre as taxas de Nova York, na reabertura, ás 13 1|2 horas, o Banco do Brasil comprava e vendia nas mesmas cotações da abertura.

O mercado, por isso, revelou-se estavel.

NO EXTERIOR

O mercado de Londres abriu com as seguintes taxas:

S|Nova York 3,77 1|4; S|Italia, 73; S|Hespanha, 43; S|Paris, 96; S|Portugal 109.75; S|Allemanha, 15.90; S|Suissa, 19.30; S|Belgica, 27.

Abertura do mercado em Nova York: S|Londres, 376 3|4; S|Paris, 3.91 7|8; S|Allemanha 23.75; S|Hollanda, 40.15; S|Suissa, 19.48; S|Hespanha, 8.64; S|Italia, 5.16; S|Belgica, 13.92.

Intermedia em Londres — S|Nova York, 3.77; S|Allemanha, 15.90; S|Paris, 19.25; S|Hespanha, 43,2; S|Italia, 73.12; S|Belgica, 27.12.

VALES OURO

O Banco do Brasil fez, hontem, a remessa dos vall espara a Alfandega á taxa de 8$793 por mil réis ouro.

MERCADO DE TITULOS

Foram negociados hontem na Bolsa, os seguintes titulos:

Apolices:	
15 Uniformizadas 1:000$ ..	805$
27 Idem idem	800$
4 D. Emissões 200$	800$
39 Idem 1:000$	810$
10 Idem idem	808$
150 Idem port.	750$
20.000$ Ob. Thes. 1921 ..	980$
50:000$ Idem idem	931$
2 Obrig. Thes. 500$ 1930 ..	930$
235 Idem 1:000$ 1930	930$
3 Idem Minas 200$	300$
7 Idem 500$	410$
5 Idem idem	200$
182 Idem 1:000$	830$
62 Idem idem	831$
5 Est. de Minas 5% p. D. 9,682	540$
15 Est. do Rio 4%	86$
Municipaes:	
15 Emp. de 1906 port.	150$
40 Idem de 1917 port.	139$
9 Idem de 1920 port.	136$
2 Idem 1931 port.	164$
47 Idem idem	162$5
36 Idem idem	162$
60 Idem idem	161$5
20 Dec. n. 1933 port.	180$
9 Idem 2093 port.	180$
50 Dec. n. 2093	181$
200 Dec. n. 3264 port.	150$
Acções:	
179 Banco do Brasil	320$
17 Banco F. Publicos	30$
12 Docas de Santos nom. ..	245$
1008 Docas de Santos port. ..	255$
1000 Sanat. Palmyra	100$
70 Petropolitana	100$
100 Minas S. Jeronymo	103$
Debentures:	
112 Docas de Santos	177$
Alvará:	
2 Uniformizadas 200$	755$
1 Uniformizadas 500$	755$
Uniformizadas 1:000$	800$
10 D. Emissões, port.	715$

CAFE'

A exemplo do ultimo sabbado, o mercado do disponivel do café manteve-se, hontem, na mesma posição e com os preços inalterados.

Os negocios realizados foram regulares. Assim, é que, nas primeiras horas foram vendidas 6.892 saccas e 3.721 mais tarde perfazendo um total de 10.613 ditas no dia.

O typo 7 ficou mantido na razão de 12$600 por 10 kilos.

Este mesmo typo, no anno passado, era cotado a 18$300 por arroba.

A pauta semanal é de 1$283.

O imposto mineiro 4$567 e o do Estado do Rio 4$793 por mil réis ouro.

O mercado a termo não funccionou.

O movimento estatistico de hontem, foi o seguinte:

Entraram 6.005 saccas pela Leopoldina 3.030 pela Maritima e 2.678 pelos Armazens Reguladores, num total de 12.213 ditas.

Os embarques foram de 10.901 saccas sendo 5.635 para a America d oNorte, 4.318 para a Europa, 868 para a Africa e 30 por cabotagem.

A existencia actual é de 282.361 saccas contra 304.446 em egual periodo no anno passado.

Em Santos foram destruidas .. 13.148 saccas de café.

ALGODÃO

O mercado disponivel deste producto trabalhou hontem na mesma posição do fechamento anterior, isto é, calmo, com cotações inalteradas, e com os negocios escassos.

O movimento estatistico foi o seguinte:

	fardos
Entradas — Não houve.	
Saidas	213
Existencia	5.737

Vigoraram hontem as seguintes cotações:

Seridó:	
Typo 3	40$000
Typo 4	39$000
Sertões:	
Typo 3	38$000
Typo 5	36$500
Ceará:	
Typo 3	38$000
Typo 5	36$000
Mattas:	
Typo 3	37$000
Typo 5	35$000
Paulistas:	
Typo 3	s|c.
Typo 5	s|c.

O mercado a termo, não funccionou.

ASSUCAR

Firme, com cotações inalteradas e negocios pouco desenvolvidos abriu e funccionou hontem o mercado disponivel assucareiro.

O movimento estatistico foi o seguinte:

	Saccos
Entradas	16.299
Saidas	8.265
Stock	167.633

As cotações para hontem foram as seguintes:

Branco crystal novo	32$000	34$000
Idem (velho)	29$000	30$000
Demerara	28$000	30$000
Mascavinho	28$000	30$000
Mascavo	24$000	26$000

O mercado a termo, não funccionou.

INDICADOR PROFISSIONAL

Dr. Alvaro Moutinho

Doenças dos rins, bexiga, prostata etc, Cura rapida, sem dôr da GONORRHE'A aguda ou chronica e suas complicações no homem e na mulher prostatites, cystites, orchites, inflammações do utero, ovarios, etc. Tratamento pela electricidade. Diathermia, Darsonvalização, Ozonothermia, Estreitamento da Urethra IMPOTENCIA.

8 ás 18 — Buenos Aires, 77-4º.

HERNIAS Hydrocelles (Quebraduras)

Cura radical sem operação, sem dô e sem prejuizo das occupações.

FRAQUEZA SEXUAL

Tratamento especial e moderno

DR. PEDRO LUZ

Ex-Assistente da S. C. Misericordia do Rio de Janeiro — Espec. em vias urinarias — Cura radical da blenorrhagia.

CONSULTORIO — RUA FREI CANECA, 62 e 77, PHONE: 2-9053.

Das 8 ás 10 e das 16 ás 18 hs.

Vias Urinarias e cirurgia

— DR. UFLACKER, ex-interno de Hospitaes na França e Suissa. — S. José, 89, das 4 em deante.

DR. DUARTE NUNES

Orgãos genito-urinarios (ambos os sexos). Gonorrhéa e suas complicações. Hemorrhoides e hydrocelle, sem dôr e sem operação — Sã. Pedro, 64, 8 ás 18 hs.

DR. JOSE' DE ALBUQUERQUE

DOENÇAS SEXUAES NO HOMEM

Diagnostico causal e tratamento da

IMPOTENCIA em moço. Rua Carioca, 22, De 1 ás 6.

Clinica Medico-cirurgica

Dr. Americo Caparica

Consultorio: Rua Visconde do Rio Branco, 31 (sobrado), DIARIAMENTE DAS 3 A'S 7 HORAS. TELEPHONE: 2—2949.

Residencia — Rua Riachuelo, 56 TELEPHONE: 2—7804.

CASA DE SAUDE

DA ASSOCIAÇÃO DOS CONSTRUCTORES CIVIS

Rua do Senado n. 213—Tel. 2-0954. Director, Dr. Julio Pinto Brandão. Cirurgia em geral, especialmente cirurgia do ventre, e vias urinarias, apparelhos de fracturas.

Aberta á clinica de todos os senhores medicos.

RAIO X SOB A DIRECÇÃO DO DR. VICTOR CORTES.

PREÇOS MODICOS

CASA DE SAUDE SÃO SEBASTIÃO

RUA BENTO LISBOA, 160.

Situada no local mais aprazivel desta cidade. — Aberta á clinica de todos o senhores medicos. — OPERAÇÕES E PARTOS — Pavilhão especial para convalescentes — REGIMENS ALIMENTARES — DUCHAS — RAIO X — RAIOS ULTRA-VIOLETA. — Diaria desde 15$000 — Direcção: Luiz Simões Corrêa, director dr. Alcides Senra, director medico.

TELEPHONE: 5-4001 — 5-4002.

100$ DENTADURA

ATE' 14 DENTES

Corôas e bridges de ouro por preços populares.

ORÇAMENTO GRATIS

Facilita-se o pagamento. —::— 30 annos de pratica, Inst. Espec. da Prothese Dentaria.

79 — Rua Buenos Aires, 79 (Das 8 ás 18 horas)

DR. APRIGIO DOS ANJOS

ADVOGADO

RUA DA QUITANDA, 47

2º andar — Sala 11

Telephone 4-5435

DR. REGO BARROS — Assistente do Hospital de Crianças J. C. Rodrigues, Clinica medica e doenças das crianças. — Consultorio: Praça Floriano, 55, 5º andar — Segundas, Quartas e Sextas, das 16 ás 18 horas — Telephones: 2-5341 (consultorio) 8-5291 (residencia).

HOTEL VICTORIA

274 — RUA DO CATTETE — 274

O mais confortavel e hygienico estabelecimento que existe nesse genero, montado em predio construido especialmente para este fim, dispondo de optimos apartamentos para familias e cavalheiros e de um serviço de restaurant de primeira ordem

NO MUNDO DAS MARAVILHAS

Cunhandy

Não tem rival. E de effeito seguro, rapido e efficaz em todas as molestias do utero e ovario e suas consequencias. Póde ser usado em qualquer occasião.

Bryonilla

O medicamento por excellencia para o tratamento rapido e seguro da grippe, influenza, tosse, resfriado, inflammação da garganta. Quebre o frasco para evitar falsificação. Fabricantes: Jarbas Ramos & Cia. Rua Figueira de Mello, 372. Tel. 8-4503. A' venda em todas as pharmacias e drogarias.

Café Camara - Super

ESTA' MUITO BOM — EXPERIMENTEM

Casa Gaúcho

(LOTERIAS) — Pagamentos immediatos — Os numeros sympathicos. — Attende rapidamente encommendas do interior.

Pedidos: L. Costa & Cia. Ltda. -- Rua Chile, 3

Tel. 2-5470. Caixa Postal 481. End. Tel. "GAUCHO". Rio Janeiro

¡Quer Ganhar Sempre na Loteria!

A ASTROLOGIA lhe offerece hoje a RIQUEZA — Remetta a data do seu nascimento e 500 rs. em sellos e lhe envia rei gratis "O Segredo da Fortuna" que lhe indicará os numeros da sua sorte para GANHAR NA LOTERIA. Milhares de attestados provam as minhas palavras. — Endereço.

Ptr. P. Tong. — Av. O. Lagos, 1485

ROSARIO (Santa Fé) — Republica Argentina

ASTRO

Prateador instantaneo para metaes

Uma bôa dona de casa...

Não póde deixar de ter em seu lar, um vidro de "ASTRO". —::—

Os talheres, cach-pots, bandejas, etc., podem voltar a sua côr primitiva com uma simples applicação do "ASTRO".

(prateador instantaneo para metaes).

DEVOLVEMOS O DINHEIRO A QUEM NÃO OBTER RESULTADOS.

VIDRO .. .. 3$500

Distribuidores: REISCH & C — RODRIGO SILVA, 11, 2º ANDAR — TEL. 2-3016

DIUREPHAN

O MAIS PODEROSO ELIMINADOR DO ACIDO URICO.

Efficaz contra dores rheumaticas, sciatica, darthros, eczemas, etc.

DIUREPHAN

é indicado pelas maiores notabilidades clinicas.

LOTERIA DO ESTADO DO RIO

SYSTEMA DE URNAS E ESPHERAS

Fiscalizada pelo Governo do Estado — Extracções ás 15 horas

HOJE	SEXTA-FEIRA
30:000$000	40:000$000
Inteiro 2$400 — Terço $800	Inteiro 3$200 — Quarto $800

GRANDE E EXTRAORDINARIA LOTERIA PARA O NATAL

Terça-feira, 22 de Dezembro

200:000$000

Inteiro 16$000 —:— Vigesimo $800

PAGAMENTOS NA COMP. INTEGRIDADE FLUMINENSE

Rua Visconde do Rio Branco, 499 — Nictheroy (Em frente á Estação das Barcas)

COMPANHIA NACIONAL DE NAVEGAÇÃO COSTEIRA

SAIDAS DO RIO: DOMINGOS, TERÇAS E QUINTAS-FEIRAS

SERVIÇO DE PASSAGEIROS

SUL

ITAHITE'

Sáe quinta-feira, 19 do corrente, ás 14 horas para:

SANTOS, sexta-feira, 20

RIO GRANDE, domingo, 22

PORTO ALEGRE, segunda-feira, 23

ITAPUHY

Sae, amanhã, quarta-feira, 18 do corrente, ás 9 horas, para:

SANTOS, quinta-feira, 19

RIO GRANDE sabbado, 21

PELOTAS, domingo, 22

PORTO ALEGRE, segunda-feira, 23

SAIDAS DO RIO: DOMINGOS TERÇAS E SABBADOS

SERVIÇO DE PASSAGEIROS

NORTE

ITANAGE'

Sae, quinta-feira, 19 do corrente ás 16 horas, para:

VICTORIA,	sexta-feira, 20
BAHIA,	domingo, 22
MACEIO'	segunda-feira, 23
RECIFE,	terça-feira, 24
CABEDELLO,	quarta-feira, 25
NATAL	quinta-feira, 26
FORTALEZA,	sexta-feira, 27
S. LUIZ	domingo 29
BELEM,	segunda-feira 30

AVISO — A companhia recebe cargas e encommendas até a vespera da saida de seus paquetes até as 16 horas, pelo armazem 13, — Valores pelo Escriptorio Central até as 16 horas da vespera da saida de seus paquetes. Os paquetes de passageiros dispõem de camaras frigorificas — Para passagens Av. Rio Branco n. 20, loja, telephone: 3-3433 — Para fretes Av. Rio Branco n. 20, telephone: 4-1126 — Armazem 13 do Cáes do Porto, telephone: 4-3374 — Armazem 13 A, Av. Rodrigues Alves n. 303, telephone: 4-3976 — Para mais informações no Escriptorio Central, Av. Rodrigues Alves n. 303, Telephone: 3-1900, Armazem 11 do Cáes do Porto — Telephone: 4-4934.

CAPITAL 100 REIS

Diario Carioca

INTERIOR 200 REIS

Director : J. E. DE MACEDO SOARES

Anno IV — Numero 1.042 | Rio de Janeiro, Terça-feira, 17 de Novembro de 1931 | Praça Tiradentes, 77

COMO O SR. LAUDO DE CAMARGO RESIGNOU o mandato de Interventor em São Paulo

Manifesto aos paulistas

Ao resignar o mandato de interventor federal em S. Paulo, com que me honrou o governo da Republica em um momento difficil, talvez o mais critico da nossa vida politica, cumpro o inadiavel dever de dar explicações claras e positivas á communidade paulista sobre os motivos que determinaram esse meu gesto, resumindo os antecedentes que provocaram esta crise.

Ingressado no poder ha pouco mais de tres mezes, apos a crise resultante da renuncia do coronel João Alberto e em consequencia do afastamento da candidatura do dr. Plinio Barreto, em circumstancias ainda tão vivas na memoria de todos, cerquei-me de auxiliares que eram uma garantia de neutralidade partidaria, pessoas todas sem actuação politica, anterior, firmes na realização de um programma estrictamente administrativo, que seria mantido até que o Estado, volvido ao regime constitucional, pudesse, então, pela voz livre e pura das urnas, seguir o rumo indicado pela vontade da maioria.

Para isso obtive o compromisso formal, reiteradamente affirmado, de que, dentro desse ponto de vista, encontraria sempre a mais completa liberdade de acção e o amparo das forças armadas da Nação, que me conduziram ao poder.

Como, porém, naquelle momento gozasse o commandante da Força Publica de S. Paulo, o general Miguel Costa, de uma situação politica especial dentro do Estado, em virtude da sua qualidade de um dos chefes da revolução victoriosa, dirigindo a Secretaria da Segurança Publica e chefiando, ao mesmo tempo, a facção politica em organização denominada "Legião Revolucionaria", senti, desde logo, a inconveniencia dessa accumulação de funcções, que viria quebrar a harmonia necessaria á vida do governo, como aliás anterior e posteriormente se verificou; e, assim, combinei, de inicio, com o representante do governo federal, que o general Miguel Costa voltaria a commandar apenas a Força Publica do Estado.

Aceita a interventoria sob essa condição, pedra angular da propria existencia do governo, iniciei a minha administração sob geraes applausos e seguras esperanças de um largo e fecundo periodo de paz.

Ao estabelecer aquella condição, não visava eu diminuir o general que eu mesmo queria no alto posto de prestigio e confiança que é o commando da milicia estadual; mas, collimava apenas pôr o governo a salvo, sem que elle mesmo, de fundadas criticas, visto, como, no momento em que se arregimentam as correntes politicas do Estado para as proximas eleições, seria injusto e até mesmo perigoso para a liberdade das urnas, que um dos ideaes da revolução, que uma determinada corrente gozasse do bafejo official e do prestigio da sua força, attraindo, assim, maior numero de adeptos, sem falar da situação delicada em que ficariam a Força Publica e o Governo, num possivel conflicto deste com o partido politico chefiado e prestigiado pelo commandante daquella força.

Ante os primeiros actos do meu governo, substituindo, em postos de responsabilidade, amigos daquelle general por pessoas de minha confiança, como era de direito e de dever, julgou-se elle hostilizado, mas sem razão, e num bello gesto, logico, coherente e leal, pediu a sua reforma e demissão do commando da Força Publica, em requerimento acompanhado de uma carta explicando que "si como militar, só lhe cumpria receber ordens e desempenhal-as disciplinadamente, como revolucionario tinha, para com os amigos e o paiz, obrigações moraes profundas e sérias", e por isso, julgando que as nomeações do Governo "representavam o sacrificio de seus amigos, não só do ponto de vista politico como até do ponto de vista pessoal", resolvia, solidario com esses elementos revolucionarios que se lhe nuclearam em torno, acompanhal-os na boa ou na má fortuna. E assim decidia porque "ser-lhe-ia doloroso manter-se no commando da Força Publica apoiando moral e materialmente aquelles funccionarios"; e continúa: "a palavra que dei a Vossa Excellencia está de pé. A minha saudade, porém, para com vossa excellencia, os meus compromissos com o excellentissimo senhor doutor Getulio Vargas e a satisfação que devo aos revolucionarios que seguem a minha orientação, obrigam-me a solicitar irrevogavelmente a vossa excellencia a minha reforma de official da Força Publica".

Reconhecia, assim, o proprio general, honestamente, embora queixoso, a insanavel incompatibilidade existente entre as funcções de militar, disciplinado e obediente, e as do politico, chefe de partido, livre das peias da hierarchia do poder.

Não obstante a sem razão da sua queixa, quiz o general manter o pedido, o qual foi deferido, mas não effectivado, dada a intervenção do Governo Federal, cujo chefe, apoiado pelos seus ministros, querendo mantel-o no commando da Força Publica, de accordo, aliás, com o desejo do governo de São Paulo, mas julgando, como todos, incompativel essa funcção com a chefia da Legião Revolucionaria, propoz a seguinte formula conciliatoria, que respeitava o natural escrupulo do general de não abandonar bruscamente os amigos que congregara em Legião, a pedido do proprio Governo Federal: deixaria elle, licenciado, o commando da Força Publica, para reorganizar aquella Legião, entregando-a á direcção de quem a sua assembléa indicasse, para voltar depois a commandar somente a Força estadual.

Apezar da combinação, que não representava a solução ideal para o prestigio do Governo, manteve-se o general na chefia da Legião sem pedir a referida licença.

O Governo, por intermedio do secretario da Justiça, reclamou, desta vez em pessoa do major Cordeiro de Faria, e, por amor a São Paulo, a bem da paz e para não criar difficuldades ao Governo Provisorio, ouviu mais uma vez as explicações do general, o qual propoz o seguinte, que foi acceito: como estivesse convocado para o dia 24 de setembro o Congresso da Legião, elle a chefiaria até esta data, entregando-a depois a outra direcção e ficando, de então em deante, exclusivamente no seu natural posto de commando da Força Publica.

Entretanto, o general Miguel Costa, não comprehendendo o generoso espirito conciliador do governo e o seu immenso desejo de bem servir a S. Paulo e ao Brasil, surpreendeu a todos rudemente com a declaração publica e solemne de que não sairia de nenhuma das posições que occupava, declaração feita em termos categoricos e tão inconvenientes que tornára difficil senão impossivel a sua continuação no commando da milicia estadual em collaboração com o governo ora demissionario, sobre cuja autoridade, que é a mesma autoridade do governo central, tripudiára abertamente.

Deante disso, como delegado que era do governo federal, não podendo resolver casos de tanta monta sem lhe dar conhecimento do occorrido, incumbi o secretario da Justiça e Segurança Publica, dr. Abrahão Ribeiro, de pôl-o immediatamente ao par da situação.

Depois de varias conferencias no Rio de Janeiro, em que tanto o sr. chefe do governo provisorio como o sr. ministro da Justiça manifestaram toda solidariedade ao meu governo e completo desaccordo com a attitude do general Miguel Costa, recebia communicação de que, afinal, ficára combinado com o general o seu afastamento do commando da Força Publica mediante uma licença por tres mezes, finda a qual pediria a sua reforma, como official daquella milicia.

Qual não foi, porém, a minha surpresa quando soube que o general Miguel Costa contestava, apoiado pela palavra do general Góes Monteiro, que assistira ás suas conferencias com o ministro da Justiça, houvesse assumido o compromisso de requerer a sua reforma.

Tão grave era o desmentido que o dr. Abrahão Ribeiro se sentiu na obrigação de escrever uma longa carta ao general Góes Monteiro, confirmando o que me havia transmittido, como resultado de suas conferencias com o presidente Getulio Vargas e ministro Oswaldo Aranha, carta essa em que, como ora faço, historiou todo o chamado "caso Miguel Costa" e mais uma vez affirmava ser verdade o que lhe garantira o governo federal quanto á resolução tomada pelo general Miguel Costa.

A essa carta respondeu o general Góes Monteiro sustentando o que dissera pessoalmente ao dr. Abrahão Ribeiro, a saber: que o general Miguel Costa não se compromettera com o governo federal a pedir a sua reforma, mas apenas a pedir uma licença de tres mezes.

Terminava essa carta, que é datada de 29 do mez p. passado com estas palavras: "para que o Governo Provisorio se oriente melhor e diga a ultima palavra no caso em apreço, independentemente do compromisso do general Miguel, de afastar-se, desde já, da Força Publica por licença—remetterei copias da carta que v. ex. me enviou e da que ora lhe escrevo, aos srs. ministros da Guerra e da Justiça. Até que venham as instrucções consequentes, o governo do Estado contará com o apoio decidido das forças do Exercito e da Força Publica, commigo e com o general Miguel Costa".

Emquanto aguardava um desmentido ou uma solução do governo federal, — que nunca veiu — o secretario da Justiça, procurado pelo general Miguel Costa para saber dos termos em que devia pedir a licença, combinou com elle a sua permanencia no commando da Força, onde era mais natural que ficasse, até que encontrassem uma fórmula digna para o seu afastamento da chefia da Legião Revolucionaria.

Haviamos entrado num periodo de calma quando, hontem, dia 12, fui surpreendido com a visita dos srs. coronel João Alberto, coronel Rabello, commandante da 2ª região militar, e general Miguel Costa, tendo o primeiro declarado que vinha em nome do dr. Getulio Vargas exigir a immediata recomposição do meu secretariado, principalmente o afastamento do secretario da Fazenda, por julgal-o incompativel com o cargo.

Não me conformando com semelhante recado verbal, pedi ao coronel João Alberto que o confirmasse por escripto, delle recebendo, momentos depois, a seguinte carta: "S. Paulo, 12-11-31. — Dr. Laudo. — Confirmo o que lhe disse em presença do dr. Abrahão e na companhia do general Miguel Costa e coronel Rabello. Achamos de absoluta necessidade, para a nossa acção revolucionaria, a immediata recomposição do secretariado mediante entendimento posterior. Nessa recomposição deverá prevalecer o espirito de collaboração com a revolução e não com a politica. Achamos mais que o dr. Numa está incompatibilizado para com o cargo que exerce e portanto que deverá ser immediatamente delle afastado. Reitero aqui meus protestos de alta estima e consideração. — (a) **João Alberto**".

Dei-lhe immediatamente a seguinte resposta:

"Illmo. sr. coronel João Alberto Lins de Barros — S. Paulo — Reportando-me á conversa que ha pouco tivemos, confirmada por v. s., logo após, em carta que me dirigiu, conversa essa em presença do dr. Abrahão Ribeiro, secretario da Justiça, do general Miguel Costa e do coronel Rabello, na qual me communicou v. s., em "nome e por incumbencia do dr. Getulio Vargas, chefe do Governo Provisorio, ser de absoluta necessidade para a acção revolucionaria a immediata recomposição do meu secretariado, mediante entendimento posterior, prevalecendo o espirito de collaboração com a revolução e não com a politica", devendo, outrosim, ser immediatamente afastado do cargo o sr. Numa de Oliveira, por incompatibilidade — cumpre-me informar a v. s. que, como v. s. na referida carta, se bem que confirme clara e fielmente o que me disse, todavia não confirmou o haver feito em nome do chefe do Governo Provisorio, achei do meu dever, como seu mandatario, e dada a gravidade da situação criada, acarretando-me grandes responsabilidades e de consequencias imprevisiveis, telephonar immediatamente ao sr. chefe do Governo da Republica, não porque puzesse em duvida a palavra de v. s., ou a extensão do seu mandato, mas porque precisava, a respeito, trocar idéas com o seu mandante, unico a quem devo explicações dos meus actos e attitudes. Não conseguindo falar-lhe directamente senão apenas com o seu official de gabinete, dr. Sarmanho, por intermedio do meu secretario da Justiça e Segurança Publica, recebi o seguinte recado do dr. Getulio Vargas: "que, effectivamente, foi ha dias procurado por alguns elementos revolucionarios, entre os quaes o coronel João Alberto, que lhe fizeram sentir que o sr. Numa de Oliveira, como banqueiro e por outros motivos estava incompatibilizado com o cargo de secretario da Fazenda, e por isso devia ser afastado. Que, então, elle Getulio Vargas, incumbiu ao coronel João Alberto tão somente de communicar ao dr. Laudo de Camargo essa situação para que elle a estudasse e resolvesse, sendo certo, entretanto, que com relação aos diversos secretarios nada foi conversado e de nada incumbiu ao coronel João Alberto".

Assim sendo, tomando conhecimento unicamente da communicação que v. s. me trouxe do dr. Getulio Vargas, de que alguns elementos revolucionarios se insurgem contra o sr. Numa de Oliveira, que sempre mereceu e ainda merece a minha absoluta confiança, vou a respeito entender-me, sem tardança, com o chefe do Governo Provisorio.

Agradecendo a v. s. o incommodo a que se deu, apresento lhe os protestos de minha elevada estima e consideração"

Posteriormente, nesta data, fui procurado pelo coronel Rabello, que me deu sciencia de um telegramma recebido do general Góes Monteiro, ante o qual, sem pestanejar, enviei ao chefe do governo provisorio um radiogramma urgente, nestes termos:

"Dr. Getulio Vargas — Chefe do Governo Provisorio — Rio. — Acabo de tomar conhecimento do seguinte telegramma do general Góes Monteiro ao coronel Rabello: — Autorizo-vos, em nome do governo, declarardes senhor interventor desse Estado que a suggestão constante carta ao mesmo hoje dirigida pelo capitão João Alberto sobre recomposição secretariado foi por ordem e assentimento Governo Provisorio que delegou poderes esse fim ao referido official. Senhor chefe do governo tomou conhecimento texto carta e approvou.

Não seria admissivel doutra maneira que cap. João Alberto fosse agir nesse sentido sem que estivesse plenamente autorizado. — (a.) General P. Góes".

Não me conformando renuncio mandato, pedindo v. ex. miciar immediatamente por telegramma a quem devo entregar governo".

Conscio de haver cumprido o meu dever com absoluta abnegação e patriotismo, dando de mim o maximo de que era capaz em sacrificios de toda a natureza, lastimo profundamente que as circumstancias, em momento tão grave para a nação, não me tenham permittido fazer mais por S. Paulo e pelo Brasil.

Se por elles dei tudo, e daria a propria vida, por amor delles mesmos não tinha o direito de sacrificar a minha dignidade, deixando que ella fosse attingida por uma manobra politica que procurou envolver vagamente os meus secretarios, todos dignos da minha mais absoluta confiança.

Dados esses factos, assim clara e fielmente expostos, deliberei antes de soffrer uma quebra de minha dignidade, que attingiria naturalmente a dignidade de todos os paulistas, resignar o mandato nas mãos do governo federal, no que fui apoiado por todos os meus secretarios e collaboradores.

Que os homens da revolução, principaes responsaveis pelos nossos destinos, possam dar a este grande povo governantes mais felizes e capazes, que lhe assegurem a paz, a que tem direito, num justo anseio de trabalhar e progredir. — S. Paulo, 13 de novembro de 1931. — (a.) Laudo de Camargo".

ECONOMIA DE FATO?
Só comprando CASIMIRAS E BRINS no
METRO DE OURO
159 — ROSARIO — 159

Amante ferrabraz

Atirou a diva morro abaixo

EM VIGARIO GERAL

Em Vigairo Geral, residiam amasiados Maria Diva e Sebastião de tal.

Homem de máos bofes e muito ciumento, Sebastião, além de tudo, é dado ao vicio de embriaguez.

Quando está com a "cara suja" todo o mundo guarda de baixo com elle, porque na hora do páo comer, toda a gente entra nas "comidas"...

Hontem, á 1 hora da madrugada, elle dirigiu-se á casa, que fica numa ladeira.

Com a "pilha carregada", começou a discutir com Maria Diva. Em dado momento disse que estava arrependida em haver feito juncção com um typo tão "espora".

Sebastião damnou da vida e segurando-a mesmo com gosto, despejou-a ladeira abaixo!

Dado alarma, acudiu ao local o guarda nocturno n. 9, do 22º districto, que levou o caso ao conhecimento do commissario Victor de Castro, que se achava de dia na delegacia do 22º districto.

Aquella autoridade, compareceu immediatamente ao local e fez transportar Maria Diva para o Posto de Assistencia do Meyer. Ahi ficou constatado ser nacional de cor parda, 22 annos e apresentar contusões e escoriações generalisadas, tendo a perna esquerda quasi desconjuntada.

Sebastião é de cor preta e está sendo procurado pela policia.

Historia triste de uma exilada russa

Esclarecimentos necessarios

Esteve em nossa redacção o 3º sargento Jonas Simões da Silva Gomes, que nos veiu pedir esclarecessemos a local inserida na 2ª edição do "Diario da Noite", sob a epigraphe acima.

Effectivamente, disse-nos aquelle militar que não entregara a criança á sra. Alexandra em vista della ser uma demente

Porém, no caso della ser julgada capaz de assumir a educação da referida menor, elle não se recusará em restituil-a.

Isto só fará após o dr. Mello Mattos mandar, porque elle tomou conta da pequena, por ordem daquella autoridade, a quem está prompto a obedecer.

Ahi fica, pois, o que nos pediu aquelle militar.

Dois contra um!

Um Guarda-nocturno "camarada..."

No botequim n. 18 da rua Petropolis, houve um medonho "sangangu'".

Ali estava Augusto Rodrigues Pinto, morador á rua Ermelinda n. 136, quando travou calorosa discussão com o dono do açougue contiguo ao botequim.

Em favor do açougueiro, veiu o botequineiro e os dois como duas féras sedentas de sangue, atiraram-se ao Augusto, armados de cacete, produzindo-lhe um ferimento na cabeça.

Ao local acudiu o guarda nocturno rondante, que effectuou a prisão dos aggressores.

Mas... é o diabo "quando a antiga musa canta" e o guarda relaxou as prisões que effectuára attendendo aos impulsos do seu coração.

A victima foi soccorrida pela Assistencia.

A lavoura paulista e a situação do Estado

O FUTURO INTERVENTOR DE S. PAULO SERA' CIVIL E PROVAVELMENTE LAVRADOR

S. PAULO, 16 (Especial para o "Diario Carioca) — A Federação dos Lavradores convocou uma reunião especial em que foram debatidos varios assumptos. Em determinado ponto pediu a palavra o sr. Flavio Rodrigues, que declarou ter estado, após a solenne assembléa da eleição, com os srs. Miguel Costa, João Alberto e Mendonça Lima, de quem teve o formal compromisso que trabalharão para que o futuro interventor de São Paulo seja um civil, paulista nato e possivelmente um lavrador.

Essa declaração provocou um verdadeiro delirio entre os presentes, que se promptificaram a apoiar por todos os meios esta iniciativa, que vem de encontro ao desejo de todos os paulistas.

A ELEIÇÃO DA DIRECTORIA DA FEDERAÇÃO DAS ASSOCIAÇÕES DE LAVRADORES

S. PAULO, 16 (Especial para o "Diario Carioca") — Conforme já foi annunciado, com bastante antecedencia, realizaram-se hoje as eleições para o provimento dos cargos da directoria da Federação das Associações de Lavradores. Essa Federação compõe-se de cento e dez associações, tendo, no entanto, só comparecido sessenta e seis representantes, os quaes deram o seu apoio á chapa official, preenchendo oitenta e nove cargos.

Os trabalhos foram presididos pelo sr. Alvaro Costa, na qualidade de representante do capitão João Alberto, sendo secretariados pelo sr. Armando Pamplona.

A directoria ficou assim composta: Director-presidente, dr. Gustavo Avelino Corrêa; 1º vice-presidente, dr. Luiz Figueira de Mello; 2º vice-presidente, Fernando Netto; 1º secretario, Armando Pamplona; 2º secretario, dr. Aphrodisio Sampaio Coelho; 1º thesoureiro, Virgilio Aguiar, 2º thesoureiro, Martinho Prado.

A assembléa teve inicio as 2 horas, terminando os trabalhos ás 22 horas, sendo a directoria immediatamente empossada.

REINA COMPLETA CALMA EM S. PAULO

S. PAULO, 16 (Especial para o "Diario Carioca") — A cidade acha-se em completa calma, funccionando tudo normalmente. Em toda parte fala-se sobre a futura interventoria, aguardando-se com grande ansiedade o resultado das demarches a que se estão procedendo no Rio para a solução satisfactoria e breve do problema paulista.

O DR. MARCOS DE SOUZA DANTAS EMBARCARA' HOJE PARA O RIO

S. PAULO, 16 (Especial para o "Diario Carioca") — Estamos seguramente informados que o sr. Marcos de Souza Dantas embarcará amanhã com destino ao Rio, onde vae tratar com as altas autoridades dos problemas mais urgentes que dizem respeito ás economias e á questão caféeira deste Estado.

O SR. SOUZA DANTAS SERA' O REPRESENTANTE OFFICIAL DAS TRES MAIORES ASSOCIAÇÕES DE S. PAULO

S. PAULO, 16 (Especial para o "Diario Carioca") — Realizou-se, esta manhã, sob a presidencia do sr. Marcos de Souza Dantas, uma reunião da Commissão da Federação de Lavradores, da Sociedade Rural Brasileira e da Commissão da Queima do Café, deliberando estas tres entidades delegar plenos poderes ao dr. Souza Dantas para os representar no Convenio dos Estados Cafeeiros, que se deverá reunir brevemente.

Fica, dessarte, organizada a frente unica dos lavradores paulistas.

Fogo na Casa de Correcção

Devido a explosão de uma quartola de gazolina, originou-se um incendio num dos pavilhões da casa presidiaria

A ACÇÃO DOS BOMBEIROS E OS TRABALHOS DOS DETENTOS

Na manhã de hontem, correu, celere, pela cidade, a noticia de que lavrava violento incendio na Casa de Correcção.

Em pouco a nova era confirmada, de modo tranquillizador, pois o sinistro irrompera, num dos pavilhões da alludida casa de sentenciados e fôra em pouco circumscripto pela acção rapida e efficaz dos bombeiros e do auxilio prompto que foi prestado por um grupo de condemnados.

O sinistro, que ia destruindo a Casa de Correcção, teve origem da fórma seguinte, segundo foi apurado pelas autoridades competentes.

Cerca das 10 1|2 horas, o motorista da Casa de Correcção, Antonio de Azevedo, residente á rua de S. Carlos n. 103, casa II, necessitando de cinco litros de gasolina, para seu serviço, foi em companhia do servente Amaro José Fonseca, ao deposito, situado no almoxarifado.

Quando o servente retirava a essencia o motorista, inadvertidamente, accendeu um cigarro, atirando o phosphoro ao solo.

Da quartola de onde foram retirados os cinco litros de gasolina, ainda ficaram 150 litros.

A chamma do phosphoro atirado ao solo communicou-se a esta porção de gasolina, que vazava do deposito, occasionando uma explosão.

Com o estrondo e as chammas que desde logo tomaram todo o aposento, o motorista deitou a correr indo communicar o sinistro ao Corpo de Bombeiros.

Este, recebendo a communicação de fogo na Casa de Correcção, incontinente partiu para o local.

Emquanto isso acontecia, os funccionarios desse presidio, detentos e praças do destacamento, trataram de atacar as chammas afim de evitar que as mesma se communicassem ás demais dependencias do estabelecimento.

Os bombeiros chegando rapidamente ao local, commandados pelo capitão Guimarães, tendo como assistente dos serviços o capitão Athanazio e chefe das manobras o tenente Mello, entraram a desenvolver uma acção rapida e com tal successo que em pouco as chammas estavam circumscriptas e impedidas que tudo lambessem na sua marcha destruidora.

Isso acontecendo, momentos depois os valorosos soldados do fogo davam a sua missão por finda, retirando-se em seguida para o quartel.

Desde o primeiro momento em que foi dado o alarme de fogo, esteve á frente do serviço, o major Antonio de Souza Nunes Filho, director da Casa de Correcção, que poude ter uma prova de disciplina dos presidiarios ns. 258, Elias Kabil; 279, Carmello Teixeira de Carvalho; 805, José Francisco Nascimento; 937, João de Almeida Adrião; 614, Pedro Caetano da Silva; 124, Cassiano Domingos Lopes; 925, José Cassiano; 515, Antonio de Oliveira e 351, Simão Mendonça, que trabalharam denodadamente.

A policia do 9º districto esteve no local, representada pelo commissario Carlos Machado, sendo a respeito aberto inquerito.

Os prejuizos causados pelo fogo foram insignificantes, a vista da proporção que assumiu o sinistro logo em seguida ao seu inicio.

QUE PIRATA!

Fazia-se passar por archi-duque

VIENNA, 16 (Havas) — Foi preso, nesta capital, o "escroc" Schweitzer, que abusou da boa fé de grande numero de legitimistas, fazendo-se passar por archi-duque e neto de Francisco José, de quem exhibia um pretenso testamento.

A SITUAÇÃO NO CHILE

Como ficou organizado o novo gabinete

SANTIAGO, 16 (Havas) — O novo gabinete ficou assim definitivamente organizado: Estrangeiros, Carlos Balmaceda; Finanças, Luiz Esquerdo; Justiça, Luiz Gutierrez; Instrucção, Santiago Labarca e Previdencia Social, dr. Sotero Del Rio.

O sr. Esteban assumiu a vice-presidencia da Republica.

PROGRAMMAS DE HOJE:

ELDORADO
TEL. 2-4218
HOJE — O mais empolgante film sobre o Continente Negro,
"A VOZ DA AFRICA"
commentado e explicado em portuguez pelo querido artista RAUL ROULIEN
A's 2.25 — 4.05 — 5.45 — 7.25 — e 9.05 horas.
Complemento: — ESTRATEGIAS DE MICKEY
comedia em 2 partes pela troupe dos "Peraltas" — A's 2 — 340 — 5.20 — 7 — 8.40 e 10.20 horas.
Ras 5 1|2 ás 7 horas: Sessão Eldorado — 3$200.

CINE GRAJAHU'
Castellos no ar
Com POLLY MORAN e MARY DRESLER, num film sonoro da Metro Goldwyn
Visão suprema
Bellissimo drama com montagens apreciaveis, com a encantadora MARY ASTOR

PATHE' PALACIO
Fox apresenta mais um GRANDE SUCCESSO DE
e Victor Mc Laglen
e Victor Mac Laglen
— EM —
ANNABELLA
Complementos: Fox Jornal Mov. n.º 3 x 44 e "As geishas se divertem" (educativo)

PATHE'
Fox apresenta a divina voz de JOSE' MOJICA e mais MONA MARIS — ANTONIO MORENO
— em —
LOUCURAS DE UM BEIJO
Um bandido sentimental que tudo arrisca por um beijo
FOX JORNAL MOV. N.º 3 x 43

THEATRO CASINO
HOJE ás 20 e 22 horas | Companhia de Comedias e Vaudevilles brejeiros CARMEN D'AZEVEDO | HOJE ás 20 e 22 horas
"O GUARDA DA ALFANDEGA"
(Traducção de Portugal Silva)
Elegantissimas Toilettes de Carmen d'Azevedo e Beatriz Carvalho — Amelia de Oliveira e Victoria Soares
Objectos de Arte da "CASA ESMERALDA".
(Improprio parasenhorinhas e menores)
BILHETES A' VENDA —:— POLTRONA.. .. 5$200
TERÇA - FEIRA PARAIZO TERÇA - FEIRA

ELECTRO - BALL
R. Visconde do Rio Branco, 51
HOJE E SEMPRE IMPORTANTES TORNEIOS SPORTIVOS NA TELA UM BELLO FILM
TODOS AO
ELECTRO - BALL